SHANGHAI, SUNDAY, MAY 15, 1921 THE HSIN SHUN PAO, CHINESE DAILY NEWS. PUBLISHED EVERY MORNING, INCLUDING SUNDAYS

新申報

HSIN SHUN PAO

中華民國十年五月十五日

夏曆辛酉四月初八日星期日

第一千五百九十八號

今日五大張售大洋二分四釐

電話總務部五十號編輯營業兩部五一號

中華郵政局特准掛號認爲新聞紙類

館設上海望平街一五九號

定報價目 三月二元 月四元 九元六角 …… 廣告刊例 ……

上海律師公會開會通告

逕啓者本會定於五月十五日即陰曆四月初八日下午一時假西門外林蔭路口江蘇省教育會特開定期總會凡本會會員務祈準時到會除專函知照外特此登報通告 1693

江海關理船廳通告

現有亞拔脫羅司輪船停泊江南船塢左近欲將船內鍋爐拆出售賣計鍋爐二座汽力每寸合一百英磅如有十英尺二寸又四分之三對徑十二英尺欲得此項鍋爐者希即來廳接洽可也 民國十年五月十三日 334

閱者注意

本報今日連增刊共計五大張如有遺漏請向送報人索取可也 本館謹啟

徐其相啟事

鄙人自五月一日起爲新申報館營業部經理如荷各界見委須與鄙人面洽者請每日下午四時後蒞本館賜教爲感

寧波旅滬同鄉會新會所開幕

本會新會所落成擇於五月十五十六十七日即陰歷四月初八初九初十日正式開幕五月十六七日四月初九十日歡迎各界惠臨特此布告 恭請 1910

寧波旅滬同鄉會通告

五月十五十六十七(即陰曆四月初八初九初十)爲本會開幕之期凡本埠同鄉商號請懸旗三天誌慶祝特此通告

寧波旅滬同鄉會中菜筵席廚房廣告

逕啟者我寧波旅滬同鄉會新建會所於英界西藏路四號規模宏敞設有中西筵席……筵席廚房告白 1831

退保聲明

啓者本號年來所出保單到閱經手之友多有他往者所保之人甚至有曾未一晤者本號店小碍難負此重任況本號現欲推廣營業添招新股更覺不便登報日起凡有本店保單者均作無效嗣後無論發生何等交涉概與本店無涉恐未週知特此佈告尚希諸友鑒諒 …… 119

上海九綸記綢緞洋貨局通告

主持內外事務掃除牟利之弊實振起發展之精神凡國內各名廠所出異樣新奇綢緞歐美各國新出呢羢洋貨絲織棉織各品無不精益求精廣爲搜羅無美不備以供各界諸君所採用如蒙光顧價當格外克己竭誠歡迎恐未周知特此佈聞即希公鑒此啓

本局開設棋盤街綢緞洋貨業於茲有年茲邀各界歡迎今自本年改組公推呂葆元先生…… 1825

商務印書館 英語週刊 二一九三期出版

本期要目 英國教育之目的 由銀行及律師討論法 實物于雞卵內使之能豎立法 答張壽鏞君問 1829

每冊五分 半年一元一角 全年二元 郵費每冊半分

橡皮底鞋

旅行 散步 擊拳 拍球 均宜購備

此鞋爲美國克羅司鞋廠(La Crosse Rubber Mills Co.)出品去年裝運來華備受歡迎今年銷數益旺購請從速遲恐無及 男女孩童大小俱備印有價目單奉贈

該廠復有一種套鞋現亦運到雨天出門時套着鞋外即不致被泥水濺汚大小均備價值甚廉

中國總經理 商務印書館 1828

還有幾天?

商務印書館 中國醫學大辭典 陽歷月底截止預約

爲日無多 訂購請速

定價十二元 預約六元 1827

上海老九章洋貨部啟

今由外洋運到新奇鮮明最特色各種毛質蔴質紗質以及花素疋頭漂亮雅緻最合夏令製衣之用定價特別從廉務請各界紳商閨秀光臨任從選擇格外歡迎 英大馬路 電話三一六九號 1793

上海南京路盆湯弄口義泰祥鐘表眼鏡

四月初七起認真減價一月 1809

警告錢蔣生

啓者本年四月初一報載蔡倪培律師代表錢蔣生聲明因單被竊廣告一則閱之不勝詫異查此項上邑廿七保七圖朱元鑫(實係朱坤江化名)戶名則田二畝一分八釐三毫之方單係民國八年陰歷十二月十六日由錢蔣生央中火厚泉(即火榮伯)邀禍生立據向鄙人抵押銀一千五百兩至民國九年五月十六日錢蔣生央原中火厚泉等續將上邑廿七保三圖買新戶名則田二分三厘四毫方單加入抵押在鄙人處之前項方單贖出合併轉向鄙人押洋四千元均由錢蔣生親自抵押簽押蓋戳由鄙人保贖實在憑姓名下抵權人手中豈能掩耳盜鈴將自己抵押之方單妄登報紙被竊希圖負賴實屬荒謬絕倫在日殊不思如能猛省不贖係完全民事性質今妄登田單報紙乃屬詐欺取財行爲…… 莊震庠啟 1826

注意

最特別之獎勵儲蓄

期限祇有九年零三月如僅付一二次即停止者則所付之款期滿亦得照章發還並無沒收之苛例確合儲蓄之本義堪稱獎勵儲蓄界之破天荒者欲閱詳章函索即奉

上海分部設四川路四馬路口電話中央五三四八 北京中華儲蓄銀行啓

明日江灣賽馬

陽歷五月十四號十六號即陰歷四月初七日初九日下午一點半起賽是日備有專車上午十一點五十分十二點四十分下午一點十五分特此佈告 萬國體育會啟

漢冶萍公司名集股東常會啓事

本公司現訂於陽歷六月四號即陰歷四月二十八日下午兩點鐘假上海北河南路總商會開股東大會臨時並請於會期前五日內各持股票或息單赴四川路本公司總事務所驗取入場券以憑屆期與會議決票以爲盼 董事會謹啓 1812

商辦輪船招商總局發息開會廣告

本局庚申年結帳經董事會議決本屆股息航業每股三兩七錢五分產業每股四兩照章一陰曆三月初一日起仍憑航一產連帶併發共計規銀十一兩五錢正隨送帳略又議決陰曆四月廿一日星期六下午二點鐘在上海總商會開股東常會凡來局收息者即行掛號並領取入場劵暨選舉議決票此佈

招請圓光

啓者敝寓上月廿六日失竊像去鈔票大洋衣服等物因不知租界章程自誤未報捕房刻聞名家圓光如有將賊身相頭出當場能破或能偽手足當謝洋二百元如外埠來圓光另賞川資倘有聞不給如有頭等正式圓光可以能破請親到四馬路浙江路西首同興里二百八十七號門牌治記營造廠朱啟 116

改良進步

哈德門香烟之製造家因多方研究知其烟已盡善盡美 更改良進步 惟有製出此種

大號哈德門香烟

以應社會之需 大號哈德門香烟之烟枝確大而其氣味芬芳 實非他種香烟可比

君當吸之

駐華英美烟公司總理 有限英國公司

……月十五日午後一時在北京前門內西皮市街銀行公會開股東常會務請股東諸君於會期前五日攜帶股票到北京本行總管理處驗明領取赴會入場券其有遠道不克親自到會須委託代表者應請先期親攜股票到就近本分行開具股票戶名號數作委託書由分行驗明蓋章交由代表人攜赴北京本行總管理處驗明照領入場券赴會特此通告 董事會啟 ……屆時親攜股票前往就近總分支行所按照規定手續支取利息并定於五月二十二日即舊曆四……

滬海實業銀行廣告

本行開辦以來荷蒙各界聯絡業務日見發達專理實業銀行一切業務並營商業銀行如蒙賜顧無任歡迎 上海天津路四六八號 電話中央六二六○ 電報掛號○二○○ 滬海實業銀行啟 1783

上海中華懋業銀行廣告

本行中美合辦額定資本美金一千萬元 本中華民國中央政府特准立案並特准發行兌換券專營國內外匯兌承辦長短期借款收儲各項定期活期存款貼換期票收買賣各種債券買賣貨幣金銀及外國紙幣並介紹美國資本投資於中國可靠之實業凡銀行應辦之業務本行無不備具如蒙惠顧格外克己 本行庫內並備有美國最新避火之保管箱專候顧客來租藏貴重物品保管完密租費極廉欲知詳章函索即寄

總管理處 北京 分行號 北京天津漢口上海濟南哈爾濱石家莊小呂宋 通匯地點 國內各省各通都大邑 國外紐約舊金山倫敦巴黎橫濱及其他歐美各大商埠

總理錢能訓 協理徐恩元 唐默思 洋經理耿愛德 華經理沈志賢 沈成栻 謹啓 電報掛號三一七七 電話中五八四一·五八四二·五八四三·

訃告

滄川罪重迭遭 先祖考琮如太府君 先祖妣陳太宜人 先考芷青府君之喪謹擇於陰歷四月二十二日在上海閘北海界橋湖州會館設奠苦次昏迷誠恐遠道不及徧訃哀此奉聞

棘人錢滄川同弟泣血稽顙

江蘇吳縣洞庭東山席氏脩譜啟

啓者吾族自唐武衛上將軍諱溫由關中徙居東洞庭山是爲遷山始祖綿延迄今歷世已逾四十有明萬歷十六年二十八世祖觀源公始輯世譜至崇禎十四年又順治十二年香林公康熙三十一年治齋公先後續修然自康熙迄今又閱二百餘載失續纂雖則支分派別散處四方者不可以總指計惟宗族聚處愈歧年代愈遠稽考愈難則續修之舉乘爲吾族第一要務庚申清明宗祠春祭族人咸集公議續修爰定在源設局纂修並經分任採訪縣積極進行凡我同宗見報者例可入譜者均請錄寄其有珍藏之舊譜家乘無論斷簡殘編並請檢寄以資參考水源木本諒有同情凡我族人幸垂鑒焉 請將先代及本身之名號官階學業遷居始祖生歿年月娶氏族及著文集誌著述筆記等著作寄到舉付收條事竣復將條取件如遇交通不便之處並求展轉傳達就近調查必周必詳期無罣漏

席氏修譜籌備處暫設上海英租界平橋路即今愛文義路一千九百零七號 附啓者本廣告除新申報每日刊登外其餘新申二報均逢陰歷初一十五刊登附此聲明請注意之 2329

慈善救濟副券三大獎揭報

頭獎第二千三百九十八號杭州仁裕經售 二獎第一萬三千另七百二十四號昌達經售 三獎第一萬三千另一號本埠大利元經售 1818

華北急賑紀念獎券現已展期准五月念九日開獎

陰歷四月念二 1773

義賑正券第四期准陰曆五月初二日開獎

四五 發行

中國紅十字會鹽城分會第十三期經募諸大善士捐助災振洋三百四十七元

謝敬 張師謙楊慶隆二君代募洋一百元 崇善堂諸君捐洋六十九元四角○八釐 仇西亭捐洋五十元 劉涵中代募洋念二元 無名氏捐洋念二元四角 馬爲瑜捐洋念元 吉懷玉 程懷良 仇澤民 宋蓮之以上各捐洋五元 李宗武 徐 周 …… 以上各捐洋 ……

汪大燮 蔡廷幹 謹啓 1830

華洋義振會謝敬遺安草堂捐助洋一千元方昇平君文郎彌月筵資移助洋一百元

華洋義振會謝敬吳興華洋北災急振會第二批助洋八百元吳炳珊君助洋一百元

華洋義振會謝敬黃岡瑞光高等小學第一半夜義學助洋五百四十七元三角七分

華洋義振會謝敬上海學生聯合會交來第三批急賑游藝大會捐洋三百五十元

鐘表底貨拍賣

本公司發售南京路P字五百廿五六號東方鐘表有限公司手表數千種即日起廢價拍賣照本八折 又足拾弍倍軍用千里鏡亦照本八折

上海南京路南洋鐘表公司啓

大好機會請勿錯過 1794

●特別會計

躍蝯

內閣改組之停頓原因雖甚複雜而特別會計之不能打破則其近因之最要者。此固事實昭著無可爲諱者也。特別會計之謂何。曰交通營業之收入與有抵償外款之關係者則由交通部特別保管不復與於國家財用之列也。特別云者即猶言除外之意明其已非中國之所得而有也。由是以推掌管此特別會計之交通部可名之爲特別部主持此特別部之總長可名之爲特別官斯官也斯部也皆爲國家政權統轄之所不能及而必俯首聽命於外人者也。曠豈不異哉。吾人所最不忍言者曰亡國。亡國之痛何如。亦曰國家政治之大權悉操諸外人之掌握使我不復能自主耳。今若此吾國人所託命之內閣已亡其一部矣。部亡閣必與之俱亡。閣亡國又惡得不亡。嗚呼尚忍言哉。

▲附言 昨日深夜得京電、知內閣改組已定、然特別會計之打破與否、自是別一問題、新閣告成仍將爭論及此、幸毋謂吾言爲明日黃花也、

命令

五月十三日即夏曆四月初六日

大總統令 趙從蕃現在因病請假、特任楊慶鋆署江西省長、此令、

專電

北京

●今日(十四)任命外交總長顏惠慶、內務齊耀珊、財政李士偉、陸軍蔡成勛、海軍李鼎新、教育范源廉、農商王迺斌、交通張志潭、司法董康、(十四日發)

●頃閣議決總辭職、新閣名單、財李士偉、交張志潭、陸蔡成勛、海李鼎新、內齊耀珊、餘仍舊、(十四日發)

●今日(十四)閣議、國務員全體、呈請改組內閣、准免本代各職、(十四日發)

●靳因急欲改組內閣、閣決以李士偉長財政、張志潭長交通、齊耀珊長內務、形式上先用內閣總辭職、後再令新組閣、(十四日發)

●三使擁護靳閣電、迄今無一復電、曹王已偕游西山、張常徵召劉寶全大鼓消遣、(十四日發)

●王張昨(十三)同赴西山、王僅携一馬弁、當日即回、張攜孟恩遠鮑貴卿張宗昌等十數人、今(十四)早方回、(十四日發)

●曹銳亦電促乃兄速出京、勿墮漩渦、(十四日發)

●王決十六日返鄂、(十四日發)

●八校學生、文(十二)日公呈國務院、請明令解釋、並運動中小學生同情罷課、惟政府無暇及此、(十四日發)

●蒙藏院呈、蒙藏專門學校經費、積欠六萬餘元、困苦尤過八校、請歸入補發各校欠款內發放、以昭公允、已交財政部酌辦、(十四日發)

●經濟局李國筠函靳、謂各委員質問欠薪、聲色俱厲、如再不發、筠無法可以對答、靳覆函、准向鹽署商權、先發三月份薪、四月份亦即設法發給、以免前功盡棄、(十四日發)

●黑省政務廳長朱佩蘭辭職、以史紀常繼任、今日(十四)閣議通過、(十四日發)

●陸部派少將李玉麟等赴五原、檢閱高在田軍隊、

永安公司大減價二十一天

陰歷四月初五起至念五止

紅樹梅肥青時麥秀流光如駛轉瞬又春去夏來想諸君日用所需定必因時而異本公司新運到大帮應時貨品花式新巧各類俱全有良必臻無美不備且多爲上海市面所未有即在歐美出現亦爲日無多十色五光菁華咸萃現爲優待顧客起見特於陰歷四月初五日起至廿五日止大減價二十一天削本平沽聊酬雅意際此風光淡蕩天氣清和務希聯袂偕臨加以選擇則敝公司謹竭誠以待格外歡迎

本公司謹啓 1784

先施公司大減價二十一天

由古歷四月初五日起至念五日止

大減價在上海很平常的事慣住上海的人已司空見慣了不是稀奇的然大減價也有眞假的分別但眞假二字須要看平日的信用纔能夠分別出來本公司在上海開設多年是一個老牌的字號凡事就與那新出風頭遇事模仿的自然不同閒話少說現下已是春去夏來荷風扇暑的天氣本公司特趁這時候把各式歐美新到貨品中華精美國貨陳列出來大減價二十一天由四月初五起至廿五日止諸君光顧既可得便宜的貨本公司亦可以多做一點生意彼此互助想諸君亦當樂就呢 1385

認明眞眞沈製鏡面散包可以面如冠玉

十三日出發、(十四日發)

●陳遐齡電、劉贊廷勾結藏匪、進攻瀘州納溪一帶、餉彈乞速發、(十四日發)

●川訊、民選省長說甚有力、但懋辛劉成勳李肇甫楊森張瀾等、均在競爭、(十四日發)

●陳光遠招募新兵千五百餘人、已乘京漢車南下、(十四日發)

●華北賑災會電、皖會現儲糧食八千噸、屢向車站交涉、不得一車、日久恐霉爛、殊負振䘏之意、乞飭交部速運、(十四日發)

●皖商民柳汝士等來電、新安武軍軍餉、久懸未發、時有蠢動之耗、千懇將淮北鹽款提撥十五萬、發給前欠、以安商賈、(十四日發)

●吉督電、日軍撤退後、即在延琿和汪各縣、設警署十二處、警士百廿名、又擬在各縣添駐警士三百人、延吉鎭道迭次阻止、皆無效、應請中央與日使交涉、(十四日發)

●吉督電、延琿撤兵後、彼方又由延邊運入槍械二百餘枝、子彈八十餘箱、迭向交涉、據稱槍械等早經發出、無法阻止、應請向日使嚴行交涉、(十四日發)

●岑春煊電、請將前在粵所挪中國銀行百八十萬元、從速籌還、(十四日發)

●夏壽康三辭河務督辦、均慰留、現又四上辭呈、(十四日發)

●滬錢業公三會、次電請通飭各省、停鑄銅幣、(十四日發)

●劉崇傑電、西班牙已任命阿爾木爲駐華公使、(十四日發)

●法部通令京外法曹、勿事應酬、(十四日發)

香港

●昨(十三)陸榮廷電陳炯明、限三日內、將孫文總統名目取消、陳決擱置不理、(十四日發)

●魏邦平定寒(十四)日出發、昨(十三)宴各軍官、決以肇慶爲大本營、領子彈四萬發、(十四日發)

●陳炯明堅辭陸內兩總長、孫擬易唐繼堯長陸軍、胡漢民長內政、陳昨(十三)已上辭呈、詞極懇切、(十四日發)

●孫文已將陳炯明辭呈退還、力勸留任、(十四日發)

●孫文委汪精衛廖仲愷、乘艦迓唐紹儀返省、就財政總長任、(十四日發)

●孫文派員請唐繼堯回省就職、唐意尚難決定、(十四日發)

●旅粵桂人謁孫文、請即日下令援桂、昨(十三)又在廣西會館集議進行方法、到會者極衆、(十四日發)

●李烈鈞尙駐洪江、惟朱培德所部、已啓程、不日抵韶、當道已電告韶州許部、以免誤會、(十四日發)

●陳炯明委鍾秀南爲兵站總提調、(十四日發)

●陸榮廷購軍用飛機六架、已運至桂省、(十四日發)

●陳炳焜擴充貴縣兵工廠、以日出子彈五萬枚爲限、(十四日發)

●陳獨秀以行政員不尊重教育會、文(十二)日去粵、(十四日發)

徐州

●新徐海道尹朱振儀、寒(十四)已接篆、(十四日發)

國內特約電

路透社十三日北京電 哈爾濱外電稱、蒙古貿易公司之美克勞林氏爲最後離庫之美人、已於五月七日抵哈、據稱庫倫狀況、極爲惡劣、蒙人已接管庫倫警務、因俄人不守法紀之故、但亦無法約束之、又稱恩琴現僅有俄兵五百人、當美克勞林氏在庫時、恩琴從事招募新兵、僅募得八十五人、但恩琴仍謀進攻外貝加爾、現已占據買賣城庫倫、不時因細故刑人、有全家被殺者、皆出恩琴之命令、恩琴且任意沒收產業、愼昌公司之汽車、亦被沒收、

路透社十日哈爾濱電 據蒙古最近消息、恩琴近與活佛失和、今已言歸於好、恩琴兵力日厚、其左翼現與恰克圖接觸、

又十日哈爾濱電 醫學專家之意、哈埠疫氣、可謂已清、惟據濱海各省消息、疫患現正東延、

又十日哈爾濱電 滿洲里消息、赤塔政府已調重兵駐上烏定斯克、志在抗拒恩琴、據外貝加爾來此之人聲稱、赤塔政府爲征討恩琴起見、已請助於莫斯科、蓋以赤塔與莫斯科曾訂有軍事條約也、

路透社十四日上海消息 北京市政局與中法銀行締結北京電車借欵一事、報紙登載、不盡準確、北京路透社訪員探得事實如下、 電車事原擬照一九一四年初發起時所擬定之條件辦理、嗣因依從華人志願計、決定資本半數於集商股、合組電車公司、資本共四百萬元、官商各半、官股二百萬元、由中法銀行借出、以民國二年借欵之收入抵付之、立合同之雙方、議定官股於上述借欵未付清以前、不許出賣、董事部十一人、政府方面六人、連中法銀行經理在內、商股方面五人、公司總經理與總工程師皆以法人充之、而工程監督則爲華人、總工程師尙未派定、但閱六七月間、可由法國到京、屆時卽須開工、

東方通信社十三日北京電 今日午後一時地方行政會議開第三次會、(第一)縣自治施行細則、通過三讀會、(第二)縣議會議員選舉規則修正案、通過二讀會、繼續通過三讀會、

又十三日北京電 據政府方面消息、三使入京後、於總統府及國務院方面間、就西南問題與庫倫問題密議之後、雖各有對付之策決定、然須俟內閣問題決定後、始以命令發表、

又十三日北京電 本日各通信社、相傳閣員之人物問題、又有變更、據云、內務齊耀珊、財政李士偉、交通張志潭、海軍李鼎新、教育則范源濂有繼任說、

又十四日北京電 王占元於今日午前、在後門之旅舍中、與在京日本新聞記者會見、其語云、『余因中日間、有相互親善之必要、故極力提倡之、願諸君爲余傳此意於貴國、余此次入京、不過以湖北之政情、報告於中央、同時欲一知北方之事情而已、故於中央政局、並未有何干涉之舉動』云、此外對於其他政治問題之質問、皆避不以眞實相語、祇發揮其照例老練之應酬語耳、

又十四日北京電 新內閣於本日總辭職、新擬定閣員、除新總理外、交通爲張志潭、財政爲李士偉、內務爲齊耀珊、海軍爲李鼎新、陸軍爲蔡成勳、其餘仍舊、 又電 以上所擬閣員、業已決定、

又十四日北京電 關於東京長春間之飛行、日昨已由外交部答覆正式承諾、所有條件、亦已承兩國當事者協定、當通過國境之前、在新義州由中國官檢閱之、於中途抵奉天時、受該處之歡迎、乃向長春前進、又着陸場、由兩國委員協議後決定之、中國方面之高級委員、業已出發、

東方通信社十四日廣東電 陳炯明近提出兼任陸軍與內政兩總長之辭職、其原因如下、(一)以一人而兼兩職、非登庸人材之主旨、(二)軍務多忙、無他顧之暇、(三)不免竊位之譏、(四)政爭紛起、黨派分歧、紀綱紊亂、(此間有電文不明之數字)民國之憂、不僅在腐敗之官僚、而在新人物、余兼總司令與省長之任、然旣乏撥亂之才、難厭獻替之志、自在漳州之日始、常思退隱而不能、今歸廣東、而廣西之大敵在前、無已、不顧自己之力、勉當此任、然負擔軍事內政、究非力之所堪、望別選他人任命之云、

又十四日廣東電 據七十二行商報所傳、廣西軍之兵力、約兩□、其中有以一中隊或百餘人稱爲一營者、故總數不過一萬三四千人、以之分備雲貴湖南廣東各方面、就中梧州懷集賀縣河頭千步等處、配置陳炳焜之六營、貢國祥(譯音)之十營、韋榮昌之八營、沈鴻英之四營、唐少敬之兩營、林虎軍四營在興業、近日沈鴻英之軍、因受廣西民軍之運動、態度頗不明、□□□以黃培桂之三營、移於八方、以監視沈之部下、廣西軍之炮兵、爲五中隊、然炮數不過十五門內外、又一方李烈鈞軍、有向桂林之報、譚浩明則率其部下譚浩清□炳宇等八營及英字軍四營、移於桂林、以示一般作戰方針、又以陳炳焜對廣東、以譚浩明對李烈鈞軍、以陸榮廷父子、防備南寧方面、然由其兵力論、究無侵入廣東之力、其狀不過汲汲爲廣西省之防備而已、

東方通信社十三日漢口電 漢口總商會、於十二日開緊急會議、決議因京津會議、業已閉幕、非但毫無結果、且有陷政局於不安之恐、故爲萬一之備、必須執自衛之方針、上海聯合會、業已提議自衛辦法、

又十三日漢口電 因事至長沙之瀨川日總領事、業於今日返任、

又十三日漢口電 武昌留守督軍署之參謀長、於今日致電北京、促王督歸任、

大同通信社十四日北京電 三使以閣潮不定、津議諸事、末由進行、決聯合擁靳、驅交系出閣、交系知不可留、亦預備下臺、

又十四日北京電 交系擬言出閣本常事、惟無端受達伯(張志潭字)排擠、心實不甘、現決議由徐世章升交長、卽因此、

又十四日北京電 財長仍未定、聞徐力主派署、不另提人、結果將以潘復代理、李士偉恐難上臺、

又十四日北京電 聞靳留三使、俟更替閣員發表後出京、張王所領支票、銀行不肯撥現、靳已允另爲設法、

又十四日北京電 藍建樞杜錫珪運動海軍失敗、均由京去津、擬卽南旋、曹使爲某種關係、欲挽杜略談、已不辭而別、

又十四日北京電 張勳巡閱三特別區、段之責、特赦兩案均內定、俟內閣改組後、卽發表、

又十四日北京電 魯田爲財攤問題、將辭兼長、屈映光又運動復任、

又十四日北京電 院覆准新楊、卽日出兵、恢復科地、餉械由中央接濟、添練新軍、礙難照准、

又十四日北京電 中小學又擬繼起罷課、援助專門各校、惟教部無人主持、府院亦無暇問此事、教育前途、頗覺危險、

大同通信社十四日廣州電 桂軍改取守勢、肇邊一帶、連日幷無戰事、大庾一帶、因贛南增防、形勢較急、

國外特約電

●英國煤礦罷工風潮之近訊

路透社十四日倫敦電 煤礦風潮、表面上雖頗嚴重、新糾紛雖已發生、然政府大員與國會議員、皆料鐵路風潮不致蔓延、衆信首相將於下星期邀見礦工與礦主雙方代表、重開會議、以期討論新辦法、

又十三日倫敦電 路工與運輸工幹事部開聯合會議、歷時兩小時半之久、通過決議案、聲明抵制外煤之決心、路工幹事部擬於明日續開會議、

又十三日倫敦電 全國路工聯合會決議、凡會員均不得裝運外煤、不問其作何用途、並不得裝運曾經無耻工人搬卸之煤、

又十三日倫敦電 格拉斯哥路工開會、以大多數決議反對罷工、

又十三日倫敦電 工黨議員克萊恩氏今日在下院宣稱、礦工殊望得公允之解決、但雙方必須有眞正之犧牲而後可、南威爾斯礦工聯合會兼大不列顚全國礦工聯合會幹事部會員哈特旭恩氏促請首相再行召集會議、議員克羅夫特氏宣稱、礦工大都忠誠、但勞工領袖數人曾稱革命分子、現正與吾人之敵攜手行事、非善類之外人入境者日多、且以金錢濟助勞工、政府今應以嚴厲之計畫對付之、首相喬治氏答稱、政府監視一切、不稍鬆懈、外人運動、確有其事、政府擬施行所以爲必要之舉動、但未便預先張皇、彼現正逐日與閣員會商、一俟有解決之機會、擬卽召集會議、

又十三日倫敦電 陸軍大臣愛文斯爵士今日在下院宣稱、亞爾特旭特總司令開文將軍、現正徹查該處之騷亂、愛文斯切實聲明外間所傳之消息、皆屬張大其詞、其實不過爲新兵因醉鬧事而已、

●歐洲雜訊

路透社十三日倫敦電 昨日高級法庭之判決、已撤去英俄通商在法律上之障礙、蓋前判者不注銷、則英俄商約將不能適用也、惟出產運輸悉已破壞之俄國、能以何種貨物運銷英國、今尙難言、

又十三日倫敦電 大英輪船公司載重一萬一千噸之輪船比那拉子、由倫敦取道斐洲開浦敦開往雪黎、在蘇塞克斯海濱被凡賽灣東面濃霧中與英輪巴特拉號因互撞擱淺、搭客船員一千一百人均無恙、該船於今日午後可望出險、

又十三日倫敦電 貝爾福氏今日在下院聲稱、國際聯盟所派履行鴉片貿易條約之國際顧問委員會、內有荷、美、法、印、日、華、暹、代表、華代表爲唐在復氏、朱爾典爵士亦在佐理員之列、

又十三日倫敦電 愛爾蘭國會選舉已於今日開始舉行、此部國會、頗有競爭、因新芬黨與國民黨提携抵制統一黨之故、惟南部國會之選舉、新芬黨候選員無與爲抗、故可謂業已告竣、

又十三日倫敦電 日太子今日游覽英國博物院等處、晚間將赴日大使署之宴會、英太子亦將蒞止、

又十三日倫敦電 孟卻斯德紡織工已拒絕減薪百分之三十三條件、將以此決議報告本月十七日舉行之代表會議、

又十三日巴黎電 今日巴黎交易所英金收盤價爲每鎊克佛郎四六·七一、

●日本雜訊

東方通信社十四日東京電 滿鮮派遣官會議、自十六日開會後、所議事項、中心問題爲西比利亞守備軍撤退問題、其餘相伴之問題、爲國境之警備、取締不逞鮮人、保護善良鮮人、間島地方之善後問題等諸問題、

又十四日東京電 橫濱船渠會社、受財界不振之影響、定造者甚少、因是職工豫嫌過多、於本月十四日晨、正式解雇各部職工一千四百八十二名、顧以事出突然、異常混雜、於是警官四出、以爲萬一之戒備、

又十四日東京電 十六日開會之殖民地官憲會議、所協議之重要問題、爲西比利亞及山東之撤兵、政府如已決意撤去兩處之兵、陸軍方面、亦已同意、

又十四日東京電 齊藤朝鮮總督、於本日午後零時五十分入東京、

國內新聞

●北京特約通信 大羅

▲靳與交系相持之近狀

前昨兩日、皆言交通部易人事、不及財政部者、記者之意、以爲此次內閣改組、質言之、實係靳氏欲逐交系於閣外、交系之爲閣員者、曰交葉、曰財周、財周告病已久、不直接任戰鬭之役、當潮流之衝者、外惟梁燕、內惟交葉、梁燕嘗語人曰、『吾系當厄九閱月、能有功於金融、而未借債、不可謂非勝利、此時下塲、非敗也、留此種子、自能繁衍於將來、』梁之態度、尙能安詳合拍、實以其居內閣之外、故有迴旋之餘地、葉交通近日、則頗有劍拔弩張之勢、近且於閣議中、明告靳氏、謂交通部之特別會計、擔保借欵至多、雖總理自兼交通、亦無法打破、必欲打破、轉瞬卽成鐵路共管之局、大非吾國之利、個人進退、本不足輕重、但總理必於進退閣員以前、先爲國家打算、則外界之反對、乃不至因人之進退而生、此寥寥數言、寓剛於柔、不愧交通系之本色、

前日天津銀行界、忽以電話問曾仲三、謂『直軍之二百萬、已籌備、但交通若易人、此欵須俟後任接事後、再爲談判』、曾氏得電話後、卽以葉氏不動爲答、故連日葉氏不動之說、頗傳於人口、靳遂又有辭職之表示、不能謂與此無關、

據接近葉氏者言、葉已預備一種宣告式的文件、其內容、不外交通政策與債務之關係、而靳氏登臺後之政評、或亦羼入其中、此種宣告、殆爲交系最後之武力、梁燕之所謂『種子』、或可於此宣告中見之、但用何種方式發表、此時尙不能前知、姑拭目以俟之可也、

財部本交通之附屬物、交長問題不解決、財部無單獨解決之理、靳氏之智多星張遠伯、宿主此說、潘馨航於前數日、頗主張逐一解決、逐一解決者、擇其易解決者、先解決之、其爲先財後交、殆無疑義、近日或已變易其旨趣、亦未可知、蓋潘氏甚盼財部易人、自身得佔領烟酒署、爲整理新閣財政之張本也、然內閣問題、不能通盤打算、烟酒署之能否更動、尙是問題、故潘氏之變易其主張、又意中事也、(五月十二日)

治血聖品

蕭德成君服自來血治愈血虧症之證書

五洲大藥房執事先生台鑒敬啓者鄙人久列戎行屢經戰陣前淸光宣間從劉光才提督赴桂林剿匪轉戰數百里巖棲露宿習以爲常光復後入蘇軍適値軍事旁午奔走馳驅日無暇晷去春奉令來防新邳又以匪勢猖獗從事緝捕因此種種原由積勞成疾至秋後益以心悸怔忡形勞神疲延醫診治百無一效友人吳君友琴謂余爲血虧之症惟上海五洲大藥房之人造自來血可以療治因急購服服後痛苦驟減飲食日增半打之後病已霍然强飯耐勞過於昔日人造自來血之功效何其神且速也銘感之餘因擬治血聖品四字謹贈藉揚仁風 江蘇警備隊二團七營後隊隊官蕭德成謹啓

上海五洲大藥房錄登

附告人造自來血大瓶洋二元小瓶洋一元二角

▲君寧養榮酒 大瓶一元 小瓶六角

▲利氣蔻仁酒 大瓶八角 小瓶五角

▲百補鐵質酒 大瓶七角半 小瓶五角

▲滋陰鐵液酒 大瓶一元 小瓶六角

▲延年桂哪酒 大瓶一元 小瓶六角

▲牛汁鐵葡酒 大瓶一元 小瓶六角

總發行所 上海五洲大藥房謹啓

各省五洲分號及經售各藥房均有批發

金剛百鍊丸 謹防假冒

…每料四元半料二元小盒一元●另製神效遺精膏每張七角…

上海 三馬路大舞臺對面 鍊雲藥房

治肺癆哮喘 特效醫生

內科醫學士也素以醫咳見長惟以醫肺癆哮喘爲最多其經驗最日久其醫術最特識患斯疾而急思脫累者不可不注意焉 陳愼餘白

1490

首創瘋濕痛瘋第一聖藥

筋骨痛瘋丸

楊梅瘋痛丸 程鳳生醫生製藥公司 1732

專治婦女體虛挾濕 1748

立止白帶丸

救命圈

博愛救急水

禮拜三拍賣 舊棧房木料 壳件洋行 始創自同治九年 即英一千八百七十年 329

AUCTIONS 拍賣

禮拜一拍賣 遭漬呢絨 魯意師摩洋行 始創自同治三十年 即英一千八百七十四年

禮拜四拍賣 木器食物 魯意師摩洋行 始創自同治三十年 即英一千八百七十四年 336

呢 大衣 毛

禮拜一拍賣 魯意師摩洋行 始創自同治三十年 即英一千八百七十四年 323

精製新式 光學眼鏡 價廉物美

光華眼鏡公司 大馬路大慶里 三百七十二號

瑞祥股票公司廣告

本號開設上海湖北路迎春坊四百零二號門牌交易各種証券買賣華洋股票經理內國有償抽籤公債公推本號在華商證券交易所第四十三號經紀人倘蒙惠顧現期各種買賣無任歡迎 電話中央三三八六一

感謝懷德堂 王雨香大醫士 治白濁血淋下疳橫痃 刺痛 眞正當日立止

劣子聲明

揚州小言報館啓事 1803

寶和洋行 禮拜二拍賣 上等住宅

永安水火保險總經理處 寫字房在南京路永安公司五樓電話中央五一五四星期及封關日電話北二一五二

劉少筠 徐其相 啓事

劉少筠 徐其相 同啓

留心假冒惟我一家秘製

專治身體虛虧年久白濁

體虛白濁丸

鄰近某藥房無恥之徒懸牌假冒本藥公司體虛白濁丸購藥諸君請認明上海浙江路三馬路口北首時芳照相館隔壁德法藥房製藥公司程鳳生醫生啓 1448

專治眼部七十二症奇方

珍珠八寶光明眼藥

上海大馬路對門 海雲錬藥房啓

專運德國省電燈泡 發售各種電器電料

敬啓者歐戰以來德國老牌省電燈泡市上缺乏而滬上人士若大旱之望雲霓本號初次運到眞正德國老牌燈泡工料堅固省電耐用並發售各種電器電料花式燈架異樣燈罩一應俱全茲因開幕紀念特別贈品如蒙各界光顧無任歡迎 上海交通路一百零八號 電話中央五三零四號 安康電器部經理高耀珊謹白 1704

內外痔瘡丸 一匣包好

王嶠崧 算命

圓光

立止 諸瘡一見消

此藥專治一切皮膚病癬癩疥瘡

禮拜三拍賣 寶和洋行 由北來運唐元宋明等上古玩 光翡翠白玉 雕花千年 眞正古玩 康熙乾隆道 水晶瑪瑙 嵌玉掛屏 黃楊木 高屏 333

永年人壽保險有限公司廣告

啓者本公司現已添設火險部承保一切火險保費克已賠欵迅速如蒙惠顧無任歡迎 總理倪安謹啟

禮拜三拍賣 淨漬貨 壳件洋行 始創自同治九年 即英一千八百七十年

振華打字學社招生

本社發明閉目打字術確實首先創設打字專科已十四年功課完備教法精善向為各打字社冠一經來學即能加數速記簿記三個月精熟能用新舊各式通用機器故課業畢業後並能介紹生意另設一月畢業班欲閱詳章來取 虹口乍浦路聯安里振華學社啓

生育論 研究生育問題

書中所論為生育之理及治療法嬰兒之保育法末綴以養生箴言却病十法以及饒有趣味之小說為諸君添康健多男之幸福如蒙索閱請寄郵票四分當即寄奉以作寄費登報費之用 上海南京路英華街惟新里維羅公司啟

懷德堂王雨香包治毒症包愈

花柳掃毒珠黃丸 珠珀立止白濁丸

禮拜三拍賣 淨漬貨 魯意師摩洋行 始創自同治三十年 即英一千八百七十四年 顏料

德國六零六 最新內服 認明商標

忠告 君患白濁橫痃下疳梅毒 愼選良藥以免虛耗金錢

六零六淋藥 六零六清毒片丸 六零六清毒散 六零六清毒膏

德國前皇家 留心假冒 中國總經理美立洋行 1751

禮拜三拍賣 充公貨 魯意師摩洋行 始創自同治三十年 即英一千八百七十四年 擺設 玉器 331

文匯銀行股東週會通告

敬者民國九年份股本利息經本會議決官利六厘紅利八釐定於五月十日即舊曆四月初三

最著名之香煙

最著名之香烟 最著名之香烟

最著名之香煙

上海永泰和烟行廣告 10名

中華儲蓄銀行特別獎勵儲蓄總部開獎號單

第一組第十九期

本期共收儲欵洋三萬六千五百七十六元應提獎金洋七千三百十五元按照比例法應開二百零九籤分配獎金如左

▲一等獎 一千零八十三號
吳惠欽君 丙種
金順西君 丙種
趙世記 丙種
白自泰君 丙種
合得洋二千六百元

▲二等獎 五百六十九號
蓍記 丙種
景陽春君 丙種
史德壇君 丙種
章翰芳君 丙種
合得洋八百元

▲三等獎 五百八十八號
程光吉君 乙種
于鳴閣君 乙種
合得洋二百元

▲四等獎 共二百零六籤列表如下

獎別	號碼	獎別	號碼	獎別	號碼	獎別	號碼	獎別	號碼
四	○○○一	四	○三九四	四	○八○七	四	一二六四	四	一七二二
四	○○一一	四	○四○四	四	○八一五	四	一二六六	四	一七二三
四	○○二一	四	○四○七	四	○八二九	四	一二七○	四	一七二四
四	○○二五	四	○四二三	四	○八三四	四	一二八八	四	一七三一
四	○○二八	四	○四三五	四	○八四一	四	一二九五	四	一七五三
四	○○三四	四	○四五三	四	○八四六	四	一三一一	四	一七五五
四	○○三五	四	○四五九	四	○八五八	四	一三一二	四	一七六四
四	○○四六	四	○四六一	四	○八七七	四	一三二○	四	一七六七
四	○○五六	四	○四六四	四	○九○○	四	一三二三	四	一七八九
四	○○五八	四	○四六八	四	○九一二	四	一三二九	四	一七九二
四	○○六四	四	○四七八	四	○九一四	四	一三五二	四	一八○○
四	○○八一	四	○四八五	四	○九四九	四	一三五六	四	一八○三
四	○○八二	四	○四九○	四	○九五六	四	一三六一	四	一八二四
四	○○九二	四	○四九一	四	○九六六	四	一三七一	四	一八二六
四	○一二六	四	○四九三	四	○九六七	四	一三七五	四	一八四七
四	○一四六	四	○五○○	四	○九七二	四	一三九七	四	一八五○
四	○一四八	四	○五○八	四	○九八三	四	一四一二	四	一八五六
四	○一六二	四	○五二九	四	○九八四	四	一四三三	四	一八七八
四	○一六七	四	○五三一	四	○九八七	四	一四三六	四	一八八八
四	○一八三	四	○五五五	四	○九八九	四	一四四○	四	一八九二
四	○一八六	四	○五五六	四	一○一○	四	一四四一	四	一八九三
四	○一八九	四	○五六三	四	一○二一	四	一四六九	四	一八九七
四	○一九三	四	○五六六	四	一○三五	四	一四七四	四	一八九九
四	○二○○	(二)	○五六九	四	一○四九	四	一五○六	四	一九一五
四	○二○一	四	○五七八	四	一○五四	四	一五三一	四	一九三三
四	○二○四	(三)	○五八八	四	一○五五	四	一五三四	四	一九三九
四	○二一二	四	○五九○	四	一○六七	四	一五三五	四	一九四五
四	○二一五	四	○六○七	四	一○六九	四	一五四三	四	一九四九
四	○二一六	四	○六一二	(一)	一○八三	四	一五七五	四	一九六四
四	○二三九	四	○六一七	四	一○八八	四	一五八七	四	一九八一
四	○二四三	四	○六二二	四	一○九二	四	一五八九	四	一九九○
四	○二五一	四	○六三五	四	一一○五	四	一五九六	四	二○○二
四	○二七五	四	○六三八	四	一一○七	四	一五九九	四	二○一五
四	○二八六	四	○六三九	四	一一一三	四	一六○○	四	二○一七
四	○二九六	四	○六七四	四	一一二一	四	一六一○	四	二○二一
四	○三○○	四	○六九七	四	一一三六	四	一六三五	四	二○二八
四	○三一四	四	○七一七	四	一二○一	四	一六四七	四	二○三一
四	○三二八	四	○七六六	四	一二一六	四	一六六三		
四	○三三三	四	○七七四	四	一二二五	四	一六六八		
四	○三四○	四	○七七七	四	一二三○	四	一六七○		
四	○三四三	四	○七八六	四	一二三八	四	一六八八		
四	○三六七	四	○七九三	四	一二五○	四	一六九一		
四	○三九三	四	○八○六	四	一二五四	四	一六九七		

第二組第十六期

本期共計儲戶三千五百六十九人合成甲種一千五百七十四號共收儲欵洋四千七百二十二元應提獎金洋一千一百八十元零五角按照比例法應開一百六十籤分配獎金如左

▲一等獎 五百七十五號
潘潤民君 丙種
楊益齋君 丙種
金文仲君 丙種
各得洋一百三十一元

▲二等獎 一千五百五十號
趙錫亭君 丙種
鄭卜年君 丙種
姜東山君 丙種
各得洋七十八元七角

▲三等獎 一千四百五十一號
汪端君 丙種
王高陞君 丙種、
石熙王君
各得洋二十六元二角

▲四等獎 共一百五十七籤列表如下

獎別	號碼	獎別	號碼	獎別	號碼	獎別	號碼
四	○○○二	四	○三六○	四	○八四二	四	一三二七
四	○○○九	四	○三六三	四	○八四四	四	一三六○
四	○○一一	四	○三七三	四	○八四六	四	一三八一
四	○○一四	四	○三七五	四	○八四八	四	一三八三
四	○○一五	四	○三八一	四	○八七八	四	一三九二
四	○○二二	四	○三九四	四	○八八二	四	一四○二
四	○○三七	四	○四○五	四	○八八三	四	一四○六
四	○○六一	四	○四一五	四	○八九一	四	一四○七
四	○○六七	四	○四一八	四	○八九五	四	一四一二
四	○○七八	四	○四二二	四	○八九七	四	一四一七
四	○○七九	四	○四四九	四	○九○八	四	一四二○
四	○○九○	四	○四五三	四	○九一一	四	一四三三
四	○○九二	四	○四七九	四	○九三三	四	一四三七
四	○一○八	四	○四八二	四	○九六三	(三)	一四五一
四	○一○九	四	○四八三	四	○九七四	四	一四五四
四	○一一三	四	○四九八	四	一○○三	四	一四六四
四	○一一八	四	○五○四	四	一○一一	四	一四六六
四	○一三三	四	○五○九	四	一○一三	四	一四七一
四	○一四二	四	○五二一	四	一○四四	四	一四七二
四	○一五○	四	○五二八	四	一○七一	四	一四七九
四	○一五三	四	○五四一	四	一○八四	四	一四八六
四	○一五七	四	○五五四	四	一○九八	四	一五○八
四	○一六一	四	○五七○	四	一一一五	四	一五○九
四	○一六五	(一)	○五七五	四	一一一八	四	一五一二
四	○一七七	四	○五七六	四	一一三一	四	一五一五
四	○一七八	四	○五七八	四	一一三三	四	一五二四
四	○一八五	四	○五八一	四	一一四五	四	一五四○
四	○一九一	四	○五八八	四	一一七八	四	一五四四
四	○一九五	四	○五九三	四	一一八三	(二)	一五五○
四	○一九六	四	○六○一	四	一一九六	四	一五六四
四	○二二六	四	○六二四	四	一二○五	四	一五七四
四	○二五一	四	○六三八	四	一二一七		
四	○二五七	四	○六三九	四	一二二○		
四	○二八二	四	○六五三	四	一二二二		
四	○二八五	四	○六六七	四	一二二七		
四	○二八七	四	○七○四	四	一二三二		
四	○三○七	四	○七○七	四	一二五五		
四	○三一六	四	○七二六	四	一二六二		
四	○三一七	四	○七五四	四	一二八四		
四	○三二一	四	○七九六	四	一二八六		
四	○三二四	四	○八○四	四	一二九一		
四	○三三七	四	○八二五	四	一三一一		
四	○三四五	四	○八三六	四	一三一三		

眞正起首老牌老店 戈善慶堂

戈製半夏

近來假冒更多購者千萬注意

本堂創始乾隆廿年載明蘇州府志勸業會嘉獎金牌農商部註冊保護府縣給示勒石爲除痰止咳平喘順氣理脾聚品不料近來假冒遍地稱戈製者不少購者易惧購爲特登報廣告欲購眞戈製半夏者千乞指認戈善慶堂牌號不惧老店在上海新北門內三牌樓第一家住宅在蘇州閶門外上塘義慈巷底三六灣廿二號兩號發兌餘者假冒每兩八元外埠請郵匯函購不老加寄費

西泠印社發行

本社本刻 仿宋聚珍版
武林金石記四元 蘇堂金石記四元 秦輶日記二元 枕經堂金石跋四元 校碑隨筆六元 黃琢山房詩集四元 印典五元

玫選縮印 六朝志銘菁華
是錄選自晉迄隋初拓墓誌八十種以金屬版精印附有細目詳致其高廣尺寸年月先後每部定價七元二角

集石古今楹聯彙刻
是帖集明以來名人墨蹟凡三百七十通縮刻石聚古人於一堂每部十冊布套八元

精拓金石拓本
商亞形卣四元 漢吉祥洗一元 漢周惠仲鐘五元 周齊侯壺一元 秦玉詔版 古泉存十六元 古磚存廿元

玻璃版印 悲盦賸墨
會稽趙撝叔先生書畫刻印久爲海內所重本社選集先生手蹟以珂羅版印每集二元八角

金屬版印 匋齋甎瓦錄
此本爲吳清卿先生晚年所藏古甎十八品每部定價一元六角

金屬版印 對聯堂書屏條
對聯共三十餘種各家咸備書則如鄧完白趙撝叔等山水花卉俱全

注意
外埠郵購原班回件書目正在印訂出再行布告

總發行所 上海老閘橋北東歸仁里五弄

西泠印社

電氣烹煮

何以較無論何種烹煮爲可取 因其便利◉省儉◉潔淨◉衛生◉安全◉合時耳

工部電氣處樣子間南京路二十六號 電話中央二八三號

江逢治博士

專治肺癆藥水

改裝瓶盒啓事

患癆病者注意

患咳嗽者注意

專治肺癆藥水係最新發明治癆神藥兼治傷風咳嗽自發行以來海內風行無遠不到謝函証書堆案幾滿近來本公司每接內地來函皆云每瓶二元五角其價過昂貧病之家無力購服殊非普及之道云云本公司發明此藥本存普濟之心故在海上託由各大醫院若大醫生將本藥水施送貧病每月不下千百瓶惟此藥取材既精成本亦重故出售之價不得不昂茲特勉徇貧病之請將瓶盒改裝分大小瓶兩種小瓶藥水並不較原有之瓶爲小僅收回藥本一元二角五分大瓶較小瓶雙倍有餘仍售二元五角庶幾全國患癆之人皆受良藥之益本公司有厚望焉詳細仿單函索即寄外埠購買寄費加一

定價每小瓶一元二角五 每打十二元五角 大瓶二元五角 每打二十五元

總發行所上海四川路一百三十四號

分行漢口湖北街新昌里廿號

江逢治化學製藥公司謹啓

痛苦快請吞服

新六百零六藥丸

此藥不比六零六針治多所禁忌故無論毒入何處均可吞服……購者務須認明王兩學士發明此藥之一片婆心也每瓶一元五角

總發行 上海愛多亞路七○八號伯庸藥房

分發行 各埠中法藥房及各藥房

1623

接 國內新聞

◉靳葉相持中之內閣問題（一）

此次三使北上、純係內閣發電敦請、當初下請帖的措辭、是說時局有許多重大問題、立待三使來京解決、他們接了這等緊急的文書、在私交公誼兩方面、都是推脫不去的、所以沒有法子、只好抽空應召而來、不料到了天津以後、彼此會面、却是談不出所以然、天天拿着改組內閣一事、要想叫三位巡閱使來做綁票的勾當、又不好好的當面直說、偏要繞幾個曲灣子、在他們前後左右拉攏勾搭、這邊煽煽、那邊拉拉、幹那閃閃爍爍鬼鬼祟祟的把戲、你想他們做武人的頭腦何等簡單、性情何等爽直、怎經得住給你這樣玩弄、所以大家都有點不耐煩起來、說是時局到了這步田地、你們旣把我竃喊進來了、又不好好的給我們商量點正經事、倒要拿這種不相干的事體套在我們身上、叫我拿人家來綁票、綁不到的時候、又叫我來得罪人、這簡直是拿我們來尋開心、完全做你的傀儡、累得我巴巴的把地方公事、擱起來、擔了多大的風險、跑進來替你幹這個玩意兒、豈不是笑話麼、這三位巡閱使旣有了這種的意見、那當然對於靳總理有一點不很爽快的樣子、因此不約而同、對於這些問題、儘你們外面怎麼瞎三話四、他們總是以不開口爲宗旨、打天津鬧到北京、始終堅持、這種消極的態度、此內閣問題所以沒有結果的實在原因也、殊不知這種把戲、也並非靳總理幹的、論靳氏的做人、却是老實忠厚一路、不過稍爲笨一點、政治上沒有什麼大手腕、固是他的短處、要說他這一回成心拿三個巡閱使來利用、他却不是出於本意、在當初下請帖的時候、原想把所有時局的難題、給三使細細的討論一下、無奈他身上有一個靈魂、在那裏天天作怪、硬要他走這一條歪道、好像催眠術的玩意兒、他旣給人家催眠了、叫他怎樣、只得跟着怎樣、事到如今、眞是不由自主、無可如何的了、話雖如此、不過在三個巡閱使的意思、總以爲總理是內閣的主宰、眼光總得看遠一點、不應該這樣小家派頭、弄那小術小智、專們把人家來當玩意、那未免太看輕了我輩、所以一直芥蒂到底、可是三使這種意見、作興靳總理還沒有知道咧、我們所以說他笨伯、那是一點沒有冤枉他的、

諸君應該記得這三個巡閱使在天津的時候、豈不是發過一張的通電、擁護靳閣麼、那個電報、雖說字數不多、措辭也不見得十分沉着、但以三使這樣的大面子、聯銜發電、說是擁護靳內閣、直到如今差不多兩禮拜了、可是並沒有接得一省的回聲、論起理來、這種虛文的應酬文章、有沒有回答、給靳閣的存亡、也不見得有多大關係、而且這三個巡閱使、旣說是北方的中堅人物、他們已經表示擁護、也就可以代表多數的督軍、何必定要他們的回電呢、不過雖是虛文、當這時候、却不能不當做一回事、要是像這樣的冷淡、那麼、北方各省督軍、對於現內閣的感情、也就可想而知、古語說得好、『醴酒不設、主人意怠、』如今的中央政府、就算是穆生、各省督軍、個個都有楚王的資格、這種擁護內閣的電報、不過隨便叫秘書擬一擬稿子、打出來也不要花錢、簡直比醴酒便宜得多、那曉得居然不約而同、給他一個不理會、這不但靳閣沒有面子、連三個巡閱使都弄得難以爲情了、拿這小小一件事研究起來、那靳閣的命運、只怕也不甚佳妙的啊、

內閣問題、旣是老排在那塊、沒有解決的方法、三個巡閱使、越等越不耐煩、自從他們到京以後、彼此人各一方、不相會聚、大有鷺白、馥耆室邇人遠的樣子、一個一個懶懶的、成日間無精打采、不是睡中覺、就是坐着出神、這三位雄糾糾的軍神、好像給瀟湘館的林黛玉、在那裏春困發幽情的神氣、這眞是奇怪得很、聽說他們現在都發出來、說是時局再不解決、我們却不能在這裏老等着、早晚就要走了、又聽說王使給曹使、要上西山去、觀看山景、作興還要去湯山洗洗澡、做幾天的山人、藉此稍滌煩惱、畢竟闊老們自由得很、無論仙凡雅俗、高興怎麼樣、就怎麼樣、和我輩小百姓比起來、眞是打這裏差到海王星木星裏頭去了、

據最近所得的消息、大概海軍李鼎新、是千眞萬確、不會變動的了、敎育雖沒有很大定、却也沒有好大的問題、財政或是李士偉、或叫潘復代理部務、尙未一定、至於葉黎虎的本人、據他說、我是旣不戀棧、也不拆台的、如今叫我說辭職、恐怕人家說我是有意拆台、不辭職、人家又說我是有心戀棧、我個人的地位、沒有什麼不可以犧牲、至於這些地方、却不能不弄明白、所以我只得暫且排在這裏、靜候裁判、你們要說我不走、就是戀棧、我也只得聽你們說說罷了、這是最近葉黎虎的說話、外面都說未來的交長、還是張竣伯、又說靳總理面見總統時說到交通一席、打算自己兼任、當時就被元首駁回、有人見了遠伯、問他到底幹不幹交通、他就賭咒發誓、說是一萬分幹不得、照這樣看起來、那交通一席、畢竟也還沒有弄定、據說這回的招待費、共總花了三十萬元、除國務院撥出五千元外、其餘都是烟酒署墊出的、拿這一大筆的國帑、到底買到什麼、請你們大家想想、

◉靳葉相持中之內閣問題（二）

內閣問題、實無漂亮熱鬧之消息、足以供獻於閱者、惟據所得較確之消息、如潘復氏肯任財政、張志潭氏肯任交通、則一切問題、皆可迎刃而解、蓋靳所注意者、實在此二氏、無奈潘旣決計不幹、張氏又極力謙辭、乃陷於無辦法之境域矣、據某省督軍代表某、談及津議經過、及內閣變動之由來、有爲外間所未道及者、今具錄之、亦頗足爲時局變化中參考之材料也、據云、當張曾初到津時、外間所傳五大問題、卽援蒙、討孫、選舉、財政、內閣、皆確爲靳與兩使口頭上所談及者、惟內閣問題、張曹言、此係中央自動、吾等不便干預、其時靳總理已決定去葉、迨五月五日下午三時、靳氏入府之結果、有人告知葉恭綽、葉遂夤夜赴津、面詰張作霖有無此事、張言並未請靳免君之職、葉於六日卽回京、致書靳氏、詢問究竟、並言見張之結果、一面入府陳明此事、及曹張到京、面見總統、向總統方面聲明、對於內閣、始終不願干預、總統方知個中情形、惟葉氏在閣員中、不甚與人連絡、思去葉者、不止靳氏一人、且交系爲操縱餞財之舉動、外間輿論、亦甚不好、而交通會議之孟祿主義、致軍政費不能周轉、又大惹人攻擊、觀於教潮之集矢交系、可見一斑、惟聞連日某要人等、正在調停靳與交通間之感情、令交通系將協助財政之責任、多多擔任、不得推諉、其條件、爲交通部務於每月切實擔負京師教育經費二十二萬元、並須擔負整理公債基金每月五十萬、及擔負經濟調查局經費四萬、並需協助政費每月五十萬、以爲留任之條件、某某兩巡閱使、從中盡力、未知能否破鏡重圓耳、

葉氏方面、困門之情形、近頗激烈、據外間所傳說、交系已定出四大計劃、以對付內閣、（一）將交部財源完全施行堅壁清野辦法、（二）葉恭綽決不自行辭職、（三）運動各方面倒閣以爲調停條件、（四）運動各處銀行、對於葉若不去、靳必自辭、因此仍在相持之中、遲遲不能解決、或竟醞釀而成爲大變動、亦未可知、至最近財政一席、有高凌霨李士偉二人之擬議、亦屬有因、惟高李兩人、恐未必敢於嘗試、又據一說、謂曹張王三使、現恐閣潮愈演愈大、已集議調停辦法、擬以張志潭調任財長、並兼教育、王迺斌改長交通、以邊守靖長農商、以平此澎湃之爭潮、又聞元首爲轉圜計、於十二日公府游園會中、特向靳揆及三使表示維持意見、謂可先將周蔭范遺缺及次長缺補齊、俾得維持暫時之現狀、其餘可從長計議、俟必要時、再行改組、然蔭范既以無餞而去職、今對於掌財機關、不能爲妥善之解決、其餘事件、恐不易談到也、

◉京教職員冷靜中之學潮

自專門以上八校教職員罷課以來、迄已兩月、前次各中小學堂學生、本派有代表前往學生聯席會、聲明願加入團體、取一致態度、當時學生聯席會、對於中小學堂代表來意、非常感激、惟恐罷課範圍擴大、將來更不易收拾、遂暫行謝絕、此次政府失信、各中小學堂學生聞之、更非常憤激、業已舉定代表、前往學生聯席會接洽、將繼專門以上八校之後、同行罷課矣、按八校之罷課、由於教職員之罷教、學生係處被動地位、今中小學之罷課、係處於自動地位、恐教育界之風波、從此更無已時也、

十二日八校學生聯席會、復派代表王鱗昌（高師）、孔繁鐸卓冠吾（女高師）、到國務院面遞呈文、呈文內容、卽係根據前日（十一日）學生聯合會所議決者、大意責政府此次失信、不履行所擬辦法、並限於十五號解決罷課問題、否則請明令解散八校、以便學生等好各自爲計、語、當由夏秘書代見、允將此意轉達總理、並約訂於十六號上午九時、仍在頤年堂接見、面答一切、

交通總長葉恭綽於十二日致函京報、謂接李君琴孫來函、對於八校教育經費、有所詢及、惟李君住址未詳、故將復函請呈座右、卽希貴報代爲刊佈、不勝盼禱、其所復李君琴孫函則謂奉示敬悉、四月份京師教育經費、交部所擔之二十二萬元、早已籌定、於協濟財部欵內照撥、並經於本月十日函請財政部速行撥付、是前次閣議辦法中關於本部之責任、業已履行、承注心感、理合據實奉聞云云、觀於此函、是教育經費之撥出、爲期又不遠矣、

◉姜桂題與蘇皖贛巡閱使

蘇皖贛巡閱使問題、經王士珍再三堅辭後、政府亦知其無可挽回、擬卽予以批准、惟對於繼任人物、頗難遴選、逐鹿者固不乏人、但均以有種種阻礙、終不能得一完全之人選、前日擬議之李長泰、亦以素無威望、作爲罷論、故此種問題、頗陷於擱淺、蘇人前雖迭請刪去此缺、惟政府以長江要隘、非有一人鎭守、恐不足以固中樞、刻聞靳揆與三使會晤中、對於此事、曾有提及、其計議之結果、頗有擬將熱河都統姜桂題調任之說、但是否確實與否、尙難預卜云、

◉整理公債之一週成績

此次以元年六釐公債、換整理公債一事、換票情形、頗爲踴躍、自本月二號至七號、計一星期內之收回元年公債數、及換出整理公債數、列表如左、以爲留心財政者之參考、

票種		張數	金額
千元票	收回票額	七・四五三張	七・四五三・〇〇〇
百元票	收回票額	五・五四一	五五四・一〇〇
五十元票	收回票額	一	五〇
十元票	收回票額	一八	一八〇

共計八百萬零七千三百三十元

票種		張數	金額
萬元票	換出票額	一二八張	一・二八〇・〇〇〇
千元票	換出票額	一・八六九	一・八六九・〇〇〇
百元票	換出票額	五三一	五三・一〇〇
十元票	換出票額	八二	八二〇
一元票	換出票額	一二	一二

共計三百二十萬零二千九百三十二元

◉蒙人之活佛背叛談

頃據蒙古某要人談云、蒙古活佛背叛中央之原因、雖極複雜、然有一極小問題、亦爲惹起活佛背叛中央之重要原因、當外蒙取消獨立之後、活佛曾來京覲見一次、當時政府對於活佛、有一極細微不足道之失禮事、而活佛竟視爲奇恥大辱、此固蒙人天性使然、但因細故而釀大患、政府非不悉其性情也、竟任負貪鄙卑汚之屬員誤之、殊可惜耳、按活佛入覲、照前淸禮節慣例、得賜銀千兩、此次入覲、徐總統援前淸例而徵變通之、改爲賜銀千元、命某當局代表賜贈、某當局以爲活佛此次取消獨立而來覲、係日暮窮途之藩屬、外失其援助、內困於黨徒、今震於政府之威而來歸、已無優禮之必要、千金之賜、殊覺可惜、且此等餽贈使者、亦殊不必勞余（指某當局）之大駕、乃私扣賜金之半、以五百元轉命其屬員某氏逕至活佛行臺、而該使者仿上行下效之例、又扣其二百、活佛受之、怒形於色、使者官階、既已不合於禮、而所賜金乃僅三百元、以爲政府、係見其失勢來歸、故意侮辱、遂並此三百金、拒而不受、自嘗回蒙、再圖獨立、以雪此恥、此雖小故、然亦足以種其離叛中央之因矣、此他人煽動之言、所以易於入耳也、以銀元七百、而失一蒙古、政府對外蒙之設施、如是而已、我國民只知恨他人之侵掠、又何益乎、

◉王占元竟亦招兵耶

鄂省自王占元往津後、防務異常嚴密、乃忽解散郭團、令其各回本籍、此項事實、人方爲裁兵前途慶、不意未閱數日、又有招募新軍之舉、吾人對此、能不大爲驚異、蓋中央以財政奇絀、裁兵減政之聲、時震動於吾人耳鼓、卽王氏對於鄂省、亦曾以裁兵自詡、而又何招之爲、乃知前之所以解散毛旅郭團者、正所以去腹心之患、而今之招募新軍者、又其擴充軍力之一種手段也、現在該軍隊均已招齊、爲數在三千人以上、此項軍隊、係由督署派員往山東河南兩省招集者、故三千人中、鄂人不過五百餘人、其招募之用心、已可不問而知、弗待記者之曉曉也、該軍隊現住武昌城內黃土坡一帶、特派督軍親信人鮑玉卿爲旅長、鮑氏奉委後、當於武昌洪井巷第四號爲司令部、實行就職、然此項軍隊之招募、與毛旅郭團之解散、以此易彼、於吾人固無所損益、於王氏則大有用意、旣增吾人之負擔、又厚彼個人之兵力、誠計之至得者也、

◉劉承恩商借外款之索隱

漢口消息、湖北省長劉承恩、今次出山、借重各方面勢力之力甚大、到任後、對於論功行賞、頗多糾葛、該省財政、本極困難、而較有出息之地位、又爲劉力所不及、以致前之抬劉者、轉而有倒劉之勢、茲聞劉氏將以導灄漢水爲名、向某美國公司商借二百萬元、以便暗中移挪、藉爲酬庸之具、故一班對劉失望者、莫不延頸企踵、而有喜色云、

◉天津電車公司加價之反響

前者天津電車公司、將黃牌電車加費、至銅元四枚、曾惹起各方面之反對、尤以天津總商會反對爲最烈、會銅元增漲、業經商會呈請省長令行禁止變枚銅元入境、並請設法維持、商會現亦儘力籌設平價方法、以我國行政設施、不難回復銅元平時之原狀、電車公司何得以一時之現象、卽爲永久之定例、遽爾增價、商會致交涉署之函、陳述各項意見、極爲詳盡、大意謂電車加價、所特於民生有礙、且恐市民不服、影響及於該公司之營業、是倣會反對該公司、實有加惠該公司以消此隱患者、更以各國互市營業自由、似商會無干涉其加價之理由、然以該公司性質不同、行駛電車、幾同驅猛獸於街市、殺人之事、時有所聞、綜自該公司設立以來、華人慘死於電車下者、實繁有徒、草菅人命、未聞依律抵償吾民之命、含冤莫訴、積憤怨於電車公司、匪伊朝夕、邇來民氣發揚、常有被害之家族、橫阻電車軌上、爲聲冤之舉、商會因維持各國在華營業感情起見、亦曾調息平解、以減其事、商會未嘗無惠於該公司、年來被害人之家族、橫被警察干涉、強制走開、不令屍主哭於受害之地、誠於該公司仁至義盡矣、其如法律之平等何、試觀中外市場、無論何種營業、誰敢有殺人之行者、而該公司有此滅絕人道之舉、這種營業自由、該公司倘再取得、則我華人將無噍類矣、倘欲加價以害民生、焉能不激起市民反對、商會反對加價、正係維持其營業、申言之、電車一經害人、該公司洋總理若能依我國刑律卽行抵罪、則雖加至百枚、亦所甘心、不過念及主權、環顧民隱、故有此忠告於該公司而維民生、倘請交涉署對該公司嚴重交涉、以弭人民之望云、

◉兩交易所之議案及條例

國務院方面消息、自農商財政兩部、提議設立物品交易所、暨證券交易所議案後、業經國務會議通過、由大總統於三月五日及三月十日先後公布在案、昨得漢滬各地一日之間來電請設者、計有五起、（一）漢口雜糧公所會來電、略謂漢口雜糧交易所、業經呈請設立、乞速賜准予開業、（二）上海華商證券交易所來電、略謂請嚴飭賀得霖等組織上海華界證券交易所、（三）漢口紗業公會來電、略謂懇請將漢口紗業交易所迅賜批准、以便開業、（四）漢口棉業公會來電、略謂不會在滬組織棉業交易所、乞迅示、准予開業、（五）漢口牛皮公會來電、略謂遵章設立皮毛交易所、懇請准予批准開業、查該條例內、交易買賣兩方抽收經手費、不得逾買賣約定價值百分之三、每所結帳後、應就純利金、提取百分之五作爲交易所稅、由實業廳徵解農財兩部、其證券交易所稅則、在純利金中提取百分之三、作爲交易所稅、但物品交易所之職員、在交易所檢交貨物時、如有賄賂收受或要求、得處以五等有期徒刑或三千元以下之罰金、農商部得派臨時視察員檢查一切物件、及經紀人帳簿之權、凡交易所內、得設理事長理事監察人等職員、其經紀人、如經交易所認爲適當、身家殷實者、得爲經紀人、惟經紀人、應繳保證金三千元、營業執照百元、聞利益頗厚、卽當局預算、每年所入交易所稅、亦在百萬元以上、茲將國務會議通過之兩大議案、及物品交易所總則四十八條、施行細則三十三條、經紀人附屬規則十六條、暨大總統公布之證券交易所課稅條例四條、逐日披露如左、（一）財政農商二部所提出議案理由、（甲）物品交易所條例案、查世界經濟、日漸發達、商業制度、亦隨之而推廣、時勢所趨、力難終遏、東西各國、莫不有交易所之設置、年來風氣日益開通、民國三年冬、於證券交易一項、已有法令頒布、而於物品交易所 法仍付闕如、事實既已發生、立法亟圖補救、與其失之偏倚、多所遷就、何如立之準則、有所遵循、茲擬定物品交易所條例草案四十七條、限定物品種類、以免野心之壟斷、注重當地同業、以杜外人之投機、鞏其堤防、納之軌範、明知補苴罅漏、未必悉協機宜、惟修訂條備極繁難、斯審定宜益求精、當謹錄草案咨呈鈞院察核、應請飭局審核後、再行提交國務會議議決、呈請大總統敎令公布施行、再本條例施行前、確經成立之物品交易所、因商案核准在前、不能不特別規定、茲自本條例施行後、三月以內、依照本條例呈請查與地方事各本業情形、並無窒礙者、得予核准、分別繼續營業、是否有當、並請由院飭提議公決、再行編列附則、合併聲明、（未完）

◉黑省對俄之交涉

△派兵保護華僑

黑省愛琿縣境內、被俄強佔之六十四村、今年曾經黑省會提議、兩次電請中央、向俄交涉、謂宜根據尼布楚條約、使其將該地退還中國政府、曾以此商之優林、優林以條約中既有明文、自當還諸中國、惟中俄商約、未簽以前、此事不能獨辦、故停頓至今、未能進行、聞近日黑省又電政府催辦此事云、

又政府前因黑河對岸華僑、屢被搶掠、曾電黑督、派兵保護、昨得復電、謂已派步兵一營、開到黑河駐紮、擔任保護云、

◉湘省之法治與民生

湖南省憲法審查委員會、自選定熊希齡爲正會長後、當卽去電敦促、惟熊以湘省振務、尙未南下、曾於七日電復自治籌備處、略謂弟本擬五號起程、乃迭接同鄉官紳來電、均謂本年春荒、飢民載道、必須救濟、弟意人民之食、關係重大、若不亟圖救濟、秩序恐將難保、是以連日奔走籌款、致稽時日、倘難湊集巨額、尙須赴滬、與各善團及華洋義賑會商榷辦法、民命呼吸、難緩須臾、以此延期、當蒙鑒諒、惟吾省頻年困苦、目擊心傷、鄉人對此、想早具有覺悟、此次審查會、總宜屏除私見、悉化畛域、維持原案、迅速告成、然後同力設法拯救民生、庶足以奠安湘局、否則羸弱瀰窒、救死不暇、安能坐談法治、謹電先布誠悃、乞轉達一切爲荷云云、惟省憲法審查會、原定九日開預備會、（係談話會時所議定者）現因熊未到湘、副審查長、均不願負責、恐審查事務、因之延期、頃復由省憲法籌備處、將以上情形、電告熊氏、請早日旋湘矣、

熊氏所謂春荒、係指災區而言、然就全湘觀之、民食前途、亦有恐慌現象、蓋湘省去年收成歉薄、鄉民爲金融枯竭、多將谷賣出、購現使用、是以四鄉谷米、十室九空、預備不濟之時、向省倉請領、不料省倉之谷、近年發作軍米、未曾塡倉、現存谷僅四萬餘石、近被醴陵救荒、領去萬餘、西路各縣、向省請谷、合計需十餘萬石、而長沙縣公署、昨接各鎭鄉團如人和團總黃麗生新泰團團總李致和等、請谷救荒者、不下數十起、亦共需谷二萬餘石、似此倉谷空虛、請領者衆、欲求救濟、殊屬不易、查湘省向爲產米之區、平均得有五分收成、民食可無缺乏、去歲收成、平均約有七分之譜、民食當不至恐慌、無如民船運出之米、爲各局卡賣放者、不下數百萬、北洋軍米、來湘購運者、又數百萬、承領回會護照運出之米、又數十萬、岳州稅關、有報單可考者、爲有限制之米、其民船軍米二項、爲無限之米、運出者實最多、是以湘省谷米運空、頓形缺乏、現在政府雖實行阻禁、而軍米一項、尙無限制之明文、繼續來湘購買者、勢所必有、近日米價、已漲至六元有奇、若不嚴絕去路、必致米價益高、則難免不發生鬧荒之險象也、

抑有足憫者、則當此民生彫敝時期、而攸縣又以水災告、該縣四面環山、中爲大平原、本月二日、官田地方、平地忽漲大水丈餘、沿河如酒舖江營安樞橋市、新市、羅家灣、萬車頭、七里坪、宋家洲、白毛洲、潭家洲、馬子陂等處、計凡百餘里、均成澤國、其衝毀者、約房屋千餘棟、及已插苗田十餘萬畝、溺斃居民甚多、一時哭聲震天、慘不忍聞、延至五日始退、綜計損失、約百數十萬元、據該地士人傳說、實係官田出蛟、故沿河遭此慘禍、但該縣原爲產米之區、經連年兵燹、空虛異常、谷價飛漲、無處採辦、已成荒象、加以此次巨災、尤屬不堪設想、現城鄉各學校、日食僅粥兩餐、聞該縣官紳、對於此事、均異常焦灼云、

◉蒙事果和緩乎

屯駐烏得俄黨、因圖謀滂江、未能如願、日來竟在該處招募蒙兵六千餘名、由該軍某國人、購買大宗軍火、預備再攻滂江、並派偵探來滂窺探軍情、除由第四支隊實行防範分組遊擊外、復設稽查所十二處、檢查出入滂江之行客及俄商云、

政府接外蒙紀探員密電、報告內容、略謂庫倫活佛、近以兵力單薄、於南路及東路不敢進攻、祇得暫取守勢、刻已向外蒙古部落、及內蒙各旗徵調蒙兵二萬人、預備加入前線、專任攻擊、請速電飭我軍、特別防禦、

俄黨自在外蒙佔據優勢後、現由謝米諾夫克魯諸夫巴亦奇等、各派代表在庫倫與巴龍開議決定、（一）應勸俄人入蒙籍、凡有功者、一律襲封王公、其餘俄人外蒙人民、應得同等待遇、（二）所有外蒙各礦、由俄人聘請最高礦師開採、（三）開闢蒙俄交界天富、便利交通、

援庫總司令張景惠日前有關於蒙事之條陳上呈府院、大致略謂察區密邇蒙邊、影響所至、危險甚大、幸各盟旗、均向歸心中央、然非可以久恃也、似宜於此時、集合該盟旗各王公、商議就各盟旗編練防邊軍隊、一方面卽可以備未來之警、一方俾可知所以爲國宣勞、絕俄人南侵之漸、遏哈區未然之危云云、並有不獨哈區可以實行、卽內外蒙綏遠熱河等區、亦宜倣照編練、聞府院已將此項呈文分交參陸兩部核議矣、

代理庫烏科唐鎭撫使李垣、前以外蒙軍興、不能赴任、故在京中設立辦事機關、以資籌畫一切、刻聞代理庫烏科唐鎭撫使辦公處、在安定門內方家胡同十一號、組織成立、頃已開始辦公、並通告各機關知照矣、

奉軍副司令鄒芬、因報告前路防務、於十二日午後三時乘京綏路專車入京、下車後、卽赴西四北棗果廠本宅、休憩一小時、當赴順承王府、謁見張巡閱使、報告前方軍情、近來異常緩和、敵軍無多、不敢深入我境、但我軍餉糈缺乏、給養困難、且兵力仍嫌不足、現在所希望者計有三事、（一）糧餉之充足供給、使無缺食之虞、（二）餉項之到期卽發、以固軍心、（三）援軍之早日開到、以厚軍勢、凡此三者、不得不望我大帥、立予照准、張使答云、君所云之三項、本使正與政府商榷、日內卽有辦法、深望晉謁總統總理時、再爲陳述、則辦事上較爲順適、且可速爲決定云云、聞鄒氏在京、不過勾留一星期、卽返滂江原防矣、

◉劉湘辭職後之聲明

川中劉但之爭、意見至今未化、自劉湘辭各軍聯合辦事處處長後、雖經各方挽留、不惟不肯就職、且復通告川人、表示堅決之意、茲由重慶記者、抄寄劉之儉電、卽係聲明以後不承肯長領袖等職者、其原文云、迭接各方來電、於湘前發儉電、辭卸各軍聯合辦事處處長一節、殷殷責望、語重心長、感愧莫名、諸公關懷大局、發爲忠言、湘固川人、何能恝置、惟自慚德薄能鮮、濫竽處長、無補時艱、尸位負民、寧非咎戾、不得已而言辭、區區苦心、同袍當能曲諒、所幸湘去職後、各方嚴持公道、川局已得粗安、現各軍師旅、集會渝城、一切善後、瞬將解決、今後主持有人、湘更無復職之必要也、慨自軍興以來、南北俶擾、護法救國、成績難言、且復辟謠興、變擾勢危、內憂外患、相逼而來、處此風雨飄搖之際、正宜速謀解石安定之方、以言民治、則頭緒萬端、非有富於政治經驗之人、萬難整理、軍人職責、本在定亂保民捍國禦侮、以湘微意、極欲整頓部屬、就所駐防地、限期切實淸鄉、以出人民於水火、一俟川局稍定、倘當勉竭駑鈍、願應時機、共圖國是、以促成國家眞正之統一、而遂我愛川

中國最發
萬國儲蓄會
結至本年四月一號止
（資本金準備金）共有二百十七萬六千七百八十元
每月十五號開票一次
上海洋涇浜七號 萬國

工部局布告
照得戈登路汽車夫練習學校現已開辦其第二級練習汽車夫定於西曆一九二一年五月十六號星期一開課入學者須即赴總巡捕房車務處報名特此布告
西曆一九二一年五月十二號 第二八五九號

上海京都天寶○天下馳名○種子仙丹○靈驗無敵○上海二馬路中市西鼎新里內交易○若服他家藥不靈請來一試

儲蓄機關　國儲會

有極大之希望　有極厚之利益
無論男女老幼　皆可隨時入會
▲印有詳章函索即寄▼

儲蓄會啟　電話三九二九號

參茸海狗腎補身衍慶丸

此丸常服補命門益丹田開胃健脾活絡壯筋培元固本養精烏鬚黑髮轉老還童却病延年多子多壽此丸二元每盒洋五元單料減半○另有始創秘製鹿茸海狗腎壯陽補身種子衍慶酒大瓶四元中瓶二元功效狗腎每條洋十元功勝鹿茸十倍另有婦科經驗降生丹每斤八元半料四元起碼二元遠埠函購托郵局最妥

上洋京都天寶齋

810

愛國之初衷、不特目前不能復戰、並詳為我同胞父老昆季鄭重聲明、無論此次會議決定善後辦法若何、但期公開平允、湘均服從遵辦、惟於首長領袖等職、則絕不敢承、以期副我初旨、諸公愛人以德、幸有以曲諒也、詳佈區區、伏乞鑒察、劉湘叩、儉印、

閩人苦苛稅久矣（續）

閩南各縣自兵燹以後、人民遷徙、田業荒蕪、故地丁銀糧之收入、比較他項捐稅、喪失尤鉅、閩當道以丁糧為稅入大宗、於本春上忙開徵、即派員專辦清理、唯閩南各縣之丁糧前經南軍預徵至十年十一年十二年不等、並給有串票及預借印單為證、本屆應納春忙糧稅之業主花戶、持出南軍串證相示、不肯再完、勢極僵持、各知事紛電省署請示、此項丁糧稅課、應自何年開徵、南軍所給串票有無效力、經李兼長令行財政廳議覆核辦、茲費叔儀廳長、以閩省庫帑久空、軍政各費、積欠甚鉅、現已水盡山窮、別無生財方法、可資救濟、近特議決實行清理全省田賦、凡自辛亥元年起、民間所有帶欠糧稅、無論新舊多少、由本年份起擬分民國十年十一年十二年三期、一律補數追完、不准豁毫短欠、縱閩南新收復各縣、兵火傷殘民貧財匱、應特加體卹、若辛亥元年以來之舊欠、既不補納、民國十二年以內之新糧、又歸烏有、何以昭公允而維稅收、昨已決定辦法、上下游各縣如係新收復者、從前帶欠、暫免追索、應自九年下忙開始徵收、其南軍所給預徵串票、概作無效云云、（未完）

鄂省軍費之新調查

鄂省近年軍費、日形支絀、借債抵押之聲、時震動吾人耳鼓、其內幕情形、實覺罄竹難書、姑就最近分配、一詳述之、計督軍署經費、三十四萬六千七百三十三元、漢口鎮守使署經費、二萬七千六百七十七元、襄鄖鎮守使署經費、二萬三千八百二十六元、憲兵連經費、一萬三千七百八十八元、差輪兼輪駁處經費、三萬七千二百元、衛隊營暨機關鎗連經費、九萬九千六百七十七元、調查處經費、一萬零八百元、第一師經費、一百二十七萬二千二百二十六元、北洋混成第六旅補充十三團暨山炮一營、經費、一百萬元、第三旅經費、六十六萬三千三百八十六元、憲兵營經費、四萬七千四百十六元、軍樂連費、八千八百八十八元、測量局經費、十一萬七千八百二十四元、軍儲局經費、三萬三千二百三十六元、五金廠經費、一萬八千元、軍米局經費、六千元、兵工鋼藥兩廠經費、一百二十二萬元、漢口巡緝一二兩營經費、十五萬三千七百二十四元、武漢總稽查經費、三萬六千元、武昌各城門巡查經費、五千七百六十元、楚材兼轄各巡輪經費、五萬零四百元、陸軍審判及監獄經費、四萬六千零七十六元、陸軍病院經費、二萬四千七百九十三元、省防團一二兩營經費、四十三萬六千五百四十四元、陸軍積勞病故恤金、三千五百五十元、此外尚有傷亡恤金及候補津貼、統計為五百四十八萬八千七百四十九元云、

奉軍征庫之籌備種種

長春函、奉軍出兵征庫、張使一再由津來電、催令籌備、張代使奉令後、迭召要人集議、決定穩紮穩進、現將出征之軍、抽編竣事、已於本月七號、下動員令、應征各隊、限十六日集中奉天、俟張使由津歸奉、再發出征命令、惟關於軍需者、除趕備汽車飛機外、張代使於八號早十鐘二十分、又發緊急軍令五件、飭屬速籌軍需、以利出征、茲將發出各軍令、節錄於下、（一）外蒙庫恰地方、山路崎嶇、荒野人稀、奉軍雖有官備車馬、僅足平地之用、不足征庫之需、此次征庫軍隊、業已抽編完竣、待令出兵、如臨時在蒙地、徵車屆馬、無濟於事、特飭征庫軍需籌備處、添購花輪軍用車一百輛、騾馬各二百匹、駝裝二百具、臨時徵發大車一千輛、限五月十九日購齊、（二）外蒙地方、一片沙漠、山深林密、出發軍隊、除砲騎各支隊外、步兵行路、非鞝靴不可、前令製造五千雙、預計不敷分發、茲又令被服廠、添製八千雙、共一萬三千、限二十日製竣、逾期者嚴懲、（三）外蒙庫恰烏蘇科烏等處、井少水稀、飲料缺乏、令征庫籌備處、添購大水火壺一千把、軍用水瓶八千個、並因蒙地風沙迷目、妨礙進戰、飭令製造廠的風鏡二萬付、限十五日、製購齊全、（四）外蒙地廣人稀、食料不易採買、此次軍用食品、以炒米為最宜、特在小東邊門外、設炒米製造廠、軍糧採買處各一所、並將各縣解送征庫軍糧、先製炒小米兩千石、以備隨隊載運前線、以應急需、俟軍隊出發後、隨時指令續炒、此項炒米兩千石、限二十日交齊、（五）軍用藥彈、前已令行軍械廠趕造、統籌計算、仍虞不敷、並又令該廠添造陸路砲彈五千粒、過山砲彈七千粒、機關槍彈二萬五千粒、馬步快槍彈五百萬粒、刺刀五千把、戰刀一萬五千把、限本月二十五日裝備齊全、以備隨隊轉運、以上五項軍令、非常緊急、各該廠擬增添工人、漏夜趕造、以防違誤軍令、而應出兵急需、由此以觀、奉軍出兵征庫之期、當不遠矣、

蘇垣八大學之田徑賽大會

蘇州快信、昨日（十四日）為復旦、南洋、滬江、高師、之江、東吳、約翰、金陵八大學舉行田徑賽大會之期、其會場、在蘇州東吳大學、中西來賓、不下萬餘人、門口有上海第九團童子軍、及東吳大學學生照料、凡入內參觀者、須各納小洋二角、而欲坐大看檯者、則須另納費半元、故收入亦甚鉅、下午一點半起賽、至五時半完畢、其成績如下、（百碼賽跑）第一金陵、第二約翰、第三復旦、第四南洋、時間十秒五分之三、（擲鐵球）第一復旦、第二約翰、第三南洋、第四滬江、遠度三十七尺八寸、（八百八十碼賽跑）第一復旦、第二復旦、第三復旦、第四滬江、時間二分六秒五分之一、（跳高）第一復旦、第二高師、第三復旦、第四未詳、高度五尺七寸、（二百廿碼賽跑）第一南洋、第二約翰、第三約翰、第四之江、時間廿四秒五分之四、（擲鐵餅）第一南洋、第二約翰、第三復旦、第四南洋、遠度九十一尺七寸二、（高欄跳）第一東吳、第二東吳、第三高師、第四未詳、時間十七秒、（跳遠）第一東吳、第二復旦、第三之江、第四約翰、遠度十九尺四寸六、（四百四十碼賽跑）第一復旦、第二復旦、第三滬江、第四東吳、時間五十三秒五分之四、（標鎗）第一復旦、第二東吳、第三南洋、第四南洋遠度一百二十六尺、（低欄跳）第一東吳、第二約翰、第三南洋、第四南洋、時間二十八秒、（一英里賽跑）第一復旦、第二約翰、第三高師、第四東吳、時間五分九秒十分之九、（撐竿跳）第一高師、第二東吳、第三復旦、第四東吳、高度十尺三寸十之四、綜計此次最多分數、則為復旦公學、計得四十七分云、

蘇省教職員之待遇意見

省立學校教職員聯合會改訂省立學校教職員任期待遇事、曾擬辦法三條、分呈省廳兩署、其文云、為呈請改訂省立學校教職員任期待遇事、竊維教育根本、首重師資、誠以師資得人、學生之造就以宏、而學校之成績乃著、吾國尊師重道、古有良風、歐美先進各國、其學校中待遇教職員優渥、故投身教育界者、幾視為終身事業、得以潛心壹志、自強不息、而其學術之發皇、咸有一日千里之勢、蘇省各學校聘請教職員、向係遵照省頒書式、致送任用書、每學期換訂一次、此種辦法非僅與各國迥異、抑亦為他省所無、其弊所至、學校視教職員為雇員、教職員視學校為傳舍、以致人無固志、事無常規、影響教育、實非淺鮮、本會教職員對於現行省立各學校教職員之任期待遇、認為應行改訂者有數端、開會討論、一致贊同、謹將管見三條、呈請鈞座、訓示施行、（一）各校聘定教職員、當以一年為任期、但初聘時之任期、得由各科斟酌行之、（二）各校續聘教職員、或教職員因事辭職、均須三個月以前知照、（三）各校教職員、應特定年內加俸條例、

俄屬華僑之呼籲聲（續）

（一）易幣自由、俄國紙幣、紛亂跌落、不可思議、損失既重、信用亦失、何可強制行使、應准華僑自由授受本國之幣、及其他各國貨幣、請予交涉、特為注意、（一）清兌貨款、（已另呈）華商於去年十一月二日至六日、既遵官價售貨之稅、應於中國銀行存款內先予撥還、以符條約、庶可開業、否則坐於待斃、幾無噍類、並將來交易更不堪言、即此閉業時期、犧牲枝節者不知幾何、應請提前交涉、挽救生命、（一）現金出口、俄國紙幣紊亂如此、對於絕無信用及價值之可言、且各地匯兌不通、非有現金出口、僑民不能維持營業、而新章禁止現金出口、其例甚嚴、內地攜帶立時被按刮充公、曾不知華僑資本、純係現金、即勞動之工人、亦係血汗換得微資、若不准攜帶出境、而紙幣又等於廢紙、詎非有去無歸乎、應請向俄交涉革除禁令、（一）運輸自由、俄新政府既以官價抑勒、復以兌換延擱、繼以現金不能出口、凡我財產、幾於釜底之魚俎上之肉、而俄人猶以為未足、卒以貨物不准帶回、是一網打盡、纖屑不遺、刲剝若是、直置人於死地矣、為請力為交涉、速將此例撤銷、（一）貨物發還、凡我貨物、被俄官登記者、截留者、強迫提用、及無故沒收者、不知凡幾、如有案可稽者、應請交涉一律發還、其已用去者、給還原價、（一）廢除苛稅、俄人課我稅則用密苛刻、僅以俄政府印花稅一端而言、已損失五百萬元之譜、現雖廢棄、尚覺隱痛、近來最難堪者、新政府於二月分日起、納華人准出口稅、每人每次大洋兩角、（未完）

浙議會行將開幕

浙江省議會、議員簽到者、有王以銓蔣玉麟等六十四人、其赴軍署掛號者、有周淡姜會明陳琪章五成何宗武陶知方黃解等七人、定於本月十六日（星期一）上午十時、舉行民國十年第一次臨時會開會式、已柬邀沈省長、暨蔣鹽運使夏警務處長實業廳長夏教育廳長陳財政廳長馮政務廳長等、屆時蒞會觀禮、附錄秩序單如下、（一）振鈴開會（二）議員入席（三）秘書長引省長及各行政官入席（四）行禮（甲）向國旗三鞠躬（乙）相向一鞠躬（五）議長述開會詞（六）省長致詞（七）議長答詞（八）行政官演說（九）議員演說（十）振鈴散會、

該議會近接省長公署咨文云、案據財政廳呈、以浙省官商合辦之大有利電汽股份有限公司、於九年間臨時股東會議決、增加股本銀六十五萬元、內由原有股東分認增加股本銀三十五萬元、先以歷年提存之特別公積金及九年份應得餘利、儘數抵充、計原有官股十二萬元、應得餘利、連歷年特別公積金在內、共銀九萬六千元、擬再就存放生息之收回漁業公司股欵內、提撥二萬四千元、為官股項下應增股欵、由廳擬具議案、請予交議前來、事關支配省欵、及九年度決算、自應准其交議、除指令外、相應檢同議案、備文咨請貴會查照議決施行、此咨、

南京快信

▲丁乃揚昨由京回寧、聞奉中央密命、將往粵桂、

▲省議會第二屆第三年第二次臨時會、其會期今日終了、多數主張請求召集三次臨時會、

▲第七十六混成旅機關槍連長陳廷楨、押運機關槍一架來寧、交製造局修理、

▲張孝若昨（十三）日已回南通、

▲六十縣警察所辦事細則、職員圖表、將律報省、警務處正在彙案咨部、

▲王省長近因青黃不接、米價飛漲、特派密員紛往各屬、調查有無奸商私運情事、

▲陳雪岑以籌辦游民工藝廠、萬難中止、請援照前案、迅賜咨部核准、

杭州快信

▲沈省長現定杭縣嘉興嘉善崇德平湖吳興長興鄞縣鎮海象山臨海永嘉十二縣、為限制銅元入境區域、每人攜帶銅元、不得過一千枚、如有逾此數者、查出一律充公、即提三成充賞、惟領有省署護照者、不在限制之列、

▲省署自治評議會、昨由沈省長主席、討論調查細則、並先由鄭科長報告歷屆調查選民經過情形、當將細則二十五條、逐條討論修正通過、

▲省通志局原擬展限兩年、茲因省署核定纂輯刊刻係屬兩事、准再續展一年、咨交省議會核議、

▲清理官產章處長、奉沈省長訓令、以各縣官產事務所現在已未一律裁撤、應辦事宜、是否一律交由各該縣知事、接收兼辦、令仰該處剋日復奪、

▲教育廳據省立第三師範校長王念劬電稱、校長被控各節、關係名譽、懇即派員徹查、以明真相、

▲甌海林道尹、以景寧去年水災後、現又風雹為災、田畝二麥、均遭摧折、房屋損壞、不可勝計、特撥賑欵一千元、趕辦春賑、又配借道倉存欵、為平糶基本金、

△蘇州通信▽

▲市民公社之選舉　城中市民公社、前日假第一天門玄壇廟、投票選舉正副社長、於昨日上午仍在玄壇廟當衆開匭、經該區警察署派員監視、計孔昭晉得六十一票、當選為正社長、顏大圭得八十六票、蔣炳章得八十一票、顧則范得七十七票、金鼎第得七十一票、當選為副社長、陳惠農、潘起鵬、汪恩錦、龐中行、被推為社董、尚有評議文牘等各項職員、須另日再行開會公舉、

▲議決城內通車之四項　城內通行人力車一事、業經公所開會議決、推定委辦員籌備一切、已誌前報、茲悉昨日各委辦員、在市公益事務所特開委辦會議、議決事項、共計四項、（一）路綫避去閶市、（二）特捐容緩、俟大會確定、（三）車數約定五百乘、（四）車式規定低而狹、以利通行、

△無錫通信▽

▲礱坊工人之風潮　無錫各礱坊、專代客礱穀碾穀、向附設於各堆棧、此項工人、多屬客籍之江北人、平日工價極賤、礱內碾下之粗糠、及風箱旁之糠皮、向歸工人售賣、補償後亦由各工人分派、惟工人之狡猾者、往往以稻穀攙和其中、致米客分數短少、近堆棧方面、欲整頓積弊、決將粗糠歸帳房售賣、每石另貼還錢五文、各工人多數不願、於前日邀集多人、紛紛與堆棧為難、並議決全體罷工、時聚成錫豐兩堆棧之礱坊主、意猶未決、各工人怒其不知合羣、幾致毆打、旋至聚成南穗生兩棧閧鬧、并以牛糞亂擲、致玻窗帳桌、均被損壞、該業董事華堂、急至商會籌商辦法、并以電話報告警察所、一面具函東所長趙汝梅、趙據報、即派衛隊一排、荷槍實彈、前往彈壓、而第三分所、亦派長警到場、當獲張三小陳小得子阿東等四名、解所訊究、張等均不肯認有聚衆滋擾情事、遂命押候訊核、而縣商會以工人聚衆滋事、有干法紀、函請縣警察所、嚴懲為首滋事之人、惟工人方面、意極堅決、不肯上工、恐尚未易解決也、

▲南城市發生命案　錫屬南城市鄉民施阿其、向在該市創業辭堅選家催收租米、前日晚間、為其族人喚去、托言因姪子賣田、囑去簽押、詎去後竟夕不歸、翌日其弟阿岸出外招尋、旋在八二圖烏龜墩尋見阿其屍身、計共刀傷四處、血跡狼藉、隨血跡追尋至八五圖大松墳前始止、且有殷紅之血一堆、遂急告明家屬、由屍妻陳氏、於下午來城報告、趙知事據報、即於翌日偕同檢驗吏下鄉驗明、緝兇究辦、

△鎮江通信▽

▲百物騰貴　銅元充斥、妨礙市面、連日各肆零售物品、價均飛漲、各點心店每件前售三文者、今則一律改售五文、日食維艱、於此可見一般矣、

▲英使由鎮赴甯　駐京英國欽差艾大臣、於十二日午後二時、由滬乘早班花車、道出鎮江、維時鎮郡華洋各官、咸詣車站、歡迎如儀、艾使下車後、即往焦山游覽一周、晚宿領事府、翌晨乘車赴甯、轉搭津浦路車北上、瀕行時稅務司英領事、暨張知事警察各區署長、均往恭送云、

▲屠宰稅欵派員坐提　財政廳長因屠宰稅欵、欠繳甚鉅、屢催罔應、特於日昨遴派邱委員到鎮坐提、聞抵鎮後、直接先往稅所、將認商王某、隨帶到縣、以憑訊追、

▲協緝盜匪　鎮屬丹陽縣高橋鎮恒昌南貨店、於前夜二更後、被匪十餘人、手執刀槍、衝門而入、肆行搜掠、得贓逃逸、並砍傷事主一人、業經報縣、雇勘屬實、該縣范知事、誠恐贓盜遠颺、昨特咨請丹徒縣張知事、派警一體協緝、務獲解究云、

△揚州通信▽

▲警佐被控後之查辦　儀邑警察所警佐吳曦、既日食鴉片、復違法殃民、致不見容於人民、現經士紳具文在省垣警務處控告、王處長、以其有玷官箴、特派員往儀查辦矣、

▲皖岸商請運北鹽　皖岸商德裕厚等、以南鹽缺乏、已與淮南各場商訂運北鹽二百票、以資運岸銷售、誠恐違礙定章、於昨日（十二）呈請運署察核、並請轉詳鹽署備案、

▲緝私統領赴寗　緝私統領楊恩培、由北京南旋、甫卸征鞍、又因事於十三早間往寗、聞係奉齊督軍電召云、

△常州通信▽

▲教育會議又展緩　教育行政會議、前因人數不足、未曾開會、關係勸學所長、復請縣署擇定時期、重行召集、聞縣署以各市鄉學董、多數經營商務、擬定在繭市之後、與會計會議、同時舉行云、

▲于團長卸任　前團長于翰卿交卸後、虧累約三千餘元、營內各官長、已承認擔任三分之二、其餘則某機關已允酌為補助、至四鄉公所及縣農會等、均須開職員會後決定補助、于擬日內動身赴甯、就甯省鐵路差事云、

▲萬國蠶桑會近訊　萬國蠶商改良會、在東橫林公和永繭行、育蠶收繭、預備將蠶種散發各國、茲聞該會所育之蠶、共有五千餘種、近來天時不正、蠶之死者甚多、而該會能用氣候調節方法、以調節之、故其蠶均不受影響云、

△南通通信▽

▲黃豆市況　近來黃豆市驟佳、日昨全市售出黃荳、約近萬石、因天氣初晴、產地價格高昂、各鄉因此紛紛躋進、每石價五元八角至九角云、

▲紗價驟跌　本縣紗價、自去臘倒跌後、前月因營口布市暢消、有函來通、故爾紗價頓漲、近緣滬地紗價驟落、通縣現貨、又復擁擠異常、本日大生紗廠十二支魁星牌紗價、每箱業由二百十六元、至二百零八元四角、聞仍有看落之勢云、

▲發見喉症　城廂一帶、陰曆立夏節後、陰雨聯綿、天氣陡形寒冷、忽發現一種酷烈之喉症、來勢兇猛、醫家遇之、咸告束手、南通醫院、有見及此、特倩醫為市民佈種牛痘、以作豫防之計、

△泰興通信▽

▲開浚廟港已竣工　泰興口岸廟港、距泰縣南門寶塔橋、水程約八十里許、旱道祇三十餘里、故舟楫往來、頗形不便、去冬經省議員蔡鈞樞測量隊班長李植唐、會同地方士紳、在河工局項下撥欵五萬金、僱夫挑浚、並將灣曲截成直線、水程約近十餘里、聞工程現已告竣、用欵祇四萬餘金、照原估之數、尚餘四五千元之譜云、

△嘉興通信▽

▲桑葉價暴跌　禾城南北葉市、於開秤之日、每擔葉價漲至三元以上、一時葉行紛紛定貨、以為可獲厚利、詎至近日、東鄉鍾埭、新塍、南市硤石、王店、因蠶不成熟、葉價為之暴跌、禾市受此影響、晚盤僅至二元、無不暗自叫苦云、

▲成綫業加薪　本城成綫業工人、工價向以小洋計算、邇因米珠薪桂、生活維艱、爰經同業議決、自本月中旬起、工價概以大洋計算、藉維生計、頃已通告同業照辦、

△松江通信▽

▲浚治古浦塘餘聞　古浦塘河工、已於上月工竣閉壩、惟所設之河工總局、因河捐一萬餘、祇收十之六七、致未能早日結束、茲聞該局勘得古浦塘口外瀕河中、有尖嘴三角堆泥、約佔百六十餘土方、正對塘口、如不挖去、則潮水衝下淤泥、全可塘內灌入、一年之內、塘身仍不免淤塞之虞、故該局總董朱鶴生等、繪具圖說、函請江蘇全省水利局勘挖、當經羅局長委派瀕河工程委員尹璞、來松接洽、偕同該局職員往勘屬實、約定本月二十左右、攜帶挖泥機器、前往開挖云、

△杭州通信▽

▲學生會之二週紀念會　昨日（十二）杭州學生聯合會假第一師範開二週紀念大會、下午一時、各支會會員紛紛到會、來賓也來了不少、就振鈴開會、先由主席致開會辭、略說『今天開會有兩層意思、（一）回想過去、（二）勉勵將來、回想過去、我們的目的已經達到了嗎？我們可滿意了嗎？我們的責任已經盡了嗎？現在的時局、和社會上一切黑暗、都比二年前不差什麼、我們應怎樣勉勵呢？所以今天開會雖有兩層意思、却重在後面一層』、次報告一年來經過情形、報告後、（一）來賓演說、有徐白民伍抑芳伍立夫（青年會幹事）袁新產諸人、（二）會員演說、有張建周諸人、最後就是餘興、有女師唱歌、安定滑稽之江古樂、一師彈琴之等等、使會員及來賓共二千餘人、頗極一時之樂云、

△安慶通信▽

▲亳縣戒嚴　亳縣知事電呈、謂彰德兵變、駐縣毅軍調走、腹地空虛、現在與亳毗連之河南鹿邑縣、集有匪徒五六百人、肆意擾亂、誠恐侵入亳境、已會同軍警戒嚴、以保地方、而弭巨患云云、又電呈拿獲巨匪常豐玫、廖根二名、訊據供認夥搶劫不諱、請依法處以死刑、省署批令立予槍斃、

※來件※

（本報此欄不負責任）

美國門羅氏歷史及其來華之計畫

（天津南開學校投稿）

美國大教育家門羅先生、聞將於本月十四號乘高麗丸抵滬、先生曾於民國元年來華一次、聞此次來華係本范靜生嚴範孫袁觀瀾諸人之約、專以調查評論及研究我國教育現狀、並與青年講演為宗旨、其來華後之計畫、聞擬先由調查起首、調查畢、然後再約集我國各地教育家、共同討論各處教育應興應革方法、先生為美國教育界泰斗、此次來華、對於我國教育前途、貢獻定必不少、茲將先生個人之歷史、來華之原因、及其來華後之計畫、誌之於下、

（甲）先生個人之歷史　先生為美國教育界一個實行家、曾任哥倫比亞大學師範院主任十餘年、生平著作甚多、其最著者為西洋教育史、及其所編輯的英文教育詞典、先生對於我國教育、關心甚切、對於我國教育界、感情也極厚、現在我國各處的教育家、半皆為先生之門人、先生與我國教育前途的關係、於此可見一斑、

（乙）先生來華之原因　民國六年、范靜生嚴範孫張伯苓諸人到美參觀教育的時候、已有約請先生來華觀察吾國教育之意、後因他故不果行、去年嚴袁諸人到美後、曾面請先生來華、以便對於吾國教育有所指導、先生又因事不能成行、聞先生此次曾將哥倫比亞大學職務、暫行請人代理、以應范嚴袁諸人之約、故先生此次之來、可謂先生個人之犧牲、

（丙）來華後之計畫　現由范靜生、嚴範孫、袁觀瀾、陳小莊、孫子文、張伯苓、凌冰、諸人擬定招待先生之辦法如左、（一）宗旨、以調查評論研究現在教育並與青年講演為宗旨、（二）事務所、暫設在天津南開大學內、（三）路綫、抵滬後先到北方、在天津北京留十日、赴保定留三日、後赴太原留三日、開封留三日、次赴武昌留三日、長沙留三日、乘輪赴南京留五日、後赴無錫上海、以上海為中心點、分赴南通杭州等處、共須十日、由上海赴廈門、由廈門赴廣東共須三星期、北歸到濟南留一二日、到天津約在暑假中、然後共同討論參觀各處教育應興應革方法、約八月十號前後歸國、（四）協行及翻譯、請凌冰先生擔任、（五）經費、約需六千元、函請清華學校尚志學會南京高師江蘇教育會新教育共進社廈門大學等處量力捐助、不足再由天津教育界諸人籌措、

※時評※

招兵

再斯

中央之裁兵政策自經三角會議後不打消而打消今後殆難重提矣不謂武人行動從心所欲更有變本加厲者公然以招兵聞

察哈爾之招兵也在近月中已不下數起然猶曰蒙亂方亟我當厚為之備耳若閩固安寧區域也而李厚基則招兵贛亦安寧區域也而陳光遠則招兵鄂亦安寧區域也而王占元則招兵又若所謂林墾督辦者尤絕無軍事之關係也而張勳則招兵此種倒行逆施之舉動非為鞏固其地盤即為恢復其勢力我恐尾大不掉之患日演而日甚中國前途殆無幸矣哀哉

商情

▲五月十四日

●國外雜兌

▲昨上午九點半滙豐銀行掛牌行情

●京津漢匯兌

▲中國銀行滙兌價

北京 即期每京公砝百兩合申規元一百〇
天津 即期行化每百兩合申規一百〇
漢口 五兩期每洋例 二五

●金市

昨日適逢星期六，各銀行及標金下午均休息，所有先令匯兌及銀市等，上午半天市況大都沉寂……

●銀洋錢市

▲上午 ▲下午

●羅卜票

道勝銀行大鈔每百兩實五萬元

●銀樓

上午開出各樓掛牌……

●上海證券物品交易所

▲前市定期行情

●蘇州金錢市

●上海華商證券交易所

▲上午市價開盤

●外國股票

●上海麵粉交易所

▲上午之價 ▲下午之價

●雜糧油荳餅交易所

▲上午市價

●上海華商棉業交易所

▲前市定期交易

●滬南米市

●滬北米市

●蘇州米市

▲米業公議行情

●油餅市

▲本埠油餅市

●本埠雜糧市

●什牌麵粉

●外國棉花電報

●本機粗布

●本機斜文

●煤油市

▲今日煤油行盤

輪船進出口期

五月十四號（初七）禮拜六進口
五月十五號（初八）禮拜日出口
五月十六號（初九）禮拜一出口

立愈小腸疝氣限三日永遠斷根

上海京都天寶齋 ● 人患疝氣症 ● 從速購試 ● 立能消腫平囊 ● 可以一劑而止矣 ● 官懷官瞷 ● 毋以自誤 ● 另有咳嗽

本齋秘製小腸疝氣丸，數十年來，每試每驗，價目洋一元，京都二盒……

0157

西泠印社 印泥

潛泉研究印學三十餘年，仿古秘製各色八寶印泥，細潤鮮明，經久不變，冬不凝凍，夏不透油，極合書畫家收藏家之用，計分五種價目列下：特種八寶棟金精選真美麗紅印泥每兩十六元，甲種八寶真美麗紅印泥每兩十元，乙種鏡面硃砂印泥每兩六元，丙種硃砂紅印泥每兩四元，丁種硃標正紅印泥每兩二元，外埠函購二兩以內郵費二角，多則倍之。另備古錦紅木牛角木印盒，每具一元。總發行所上海老閘橋北東歸仁里五弄 西泠印社

539

萬源昌記義珠號

本號向在新北門內舊校場專售新光精元珍珠等貨，垂五十餘年，貨品精良，早蒙顧客贊許，現在原址翻建三層洋房，業已工竣，正式開幕，定價九折，一無荷二竭誠優待，毫無虛飾，請惠臨選購，無任歡迎之至

2131

欲免……

遵照英法美德選定良方修合

聘有高等專門藥劑師配合內外各科方劑

補身治病良藥

各界光顧

藥料純正

價格公道

曷勝歡迎

●營業概略
運售歐西各國名廠藥料照相快鏡軟片
醫生應用內外各科一切器械化學藥料
閨閣妙品無論遠近各埠凡蒙
賜顧配寄妥速

●出品要藥
潤肺止咳 麥液精 大瓶洋一元七角五分 小瓶洋一元
延年補身 益壽膠 大瓶洋二元五角 小瓶洋一元五角
解血清毒之聖藥 海草精 每瓶洋一元六角
補血強身之健將 精血丸 大瓶洋一元二角五分 小瓶洋七角五分

批發格外從廉

總發行所上海中英大藥房

THE ANGLO-CHINESE DISPENSARY LTD.
C44 HONAN ROAD, SHANGHAI.

1820

包愈勞傷咳嗽順氣化痰吐血斷根

吐血一症，皆由身體虛弱，或咳嗽而傷肺部，其病原尤在憂鬱思慮過度，日久不愈，致成癆瘵，性命攸關。本齋秘製此膏，專治一切吐血之症，以及癆傷咳嗽，無論男女老少……

舖設上海二馬路西新里內 京都天寶齋啟

上海泰亨源昌記銀樓

本樓今庚更換記號昌記，所有以前泰亨源方記名下兌出金銀首飾，以及外埠支店，一概照常收兌，以符信實而昭鄭重，恐未週知，特此聲明。開設英界北京路鐵大橋南。電話3858 掛號0077

天蟾舞臺

今夜演的

七擒孟獲

內中有●（孟獲練兵佈陣隊伍整齊千變萬化）●馬岱勸兵言詞激動人心奮勇直前）●（孟獲自嘆漢調）●（山神指迷途孔明趙雲馬岱魏延王平五音聯彈）●（孟獲四將與楊夫人五美歌舞耍帶）●（虎豹獅象衝陣）●（祝融夫人與孟獲西式跳舞西洋音樂唱歌）●（火燒籐甲）●（大祭瀘水諸大名角反二簧七音聯彈）

佈景有●（滿臺高山）（機關石碑）（斷橋）（蓮花眞水安樂泉）（電光飲晏臺）（虎豹獅象假獸目生電光口噴眞火）（歐西遠景馬路）（火燒籐甲滿身眞火樹林油車火景滿臺）（瀘水山溪急流數百磅眞水）

萬國九洲第一靈驗耳聾聖品

●京都天寶齋諾告同胞●耳聾痼疾●我有神劑●不靈退洋●以昭信實●舖設上海二馬路業和里身門

九二料無不轉聾復聽眞乃第一聖藥每匣一元每料六匣洋五元如有兩耳挖損作爛另用八寶吹耳散每瓶七角若虛言欺人罪我惟天

凡患耳聾一症皆因腎水虧耗相火上炎或因鬱火傷肝以及不舒耳鳴耳脹耳痛耳聾等症本齋家傳良方歷試險效出而問世實事求是非圖利益因婆心濟世善治男女老幼服丸二盒立能血氣調和呼吸靈捷補眞陰生津液退虛火除邪熱雖十年念年老症服丸一丹立見奇功雖極重久年老聾服此

上海京都天寶齋

5105

榮昌國貨火柴商標

榮昌火柴
著名商標
桿枝潔白
陰雨不潮
紅頭黑頭
並皆佳妙
比衆不同
到處行銷
一經試用
便見分曉

乾坤大劇場

重排連臺文武特別崇正闢邪好戲

山東馬大破八卦教

今夜准演三十三本三十四本

此爲本劇塲唱做衆優情節惟以之出色好戲妙是爨時每一所臺最爲座客登激賞第彼時無背景補助以致美猶有憾今又重排此劇輔以種種新奇背景仍煩杜文林飾山東馬唱做滑稽大堪捧腹遇有重要旦角特請綠牡丹飾演尙武者仍煩坤角粉菊花唱做鬚生則添陳善甫張少泉花彩及靑衣仍煩汪碧雲筱蓮英彩旦仍爲金菊花紅菊花眞刀眞艙特別打武仍由李春來侯雲峯李人俊小活猴侯雲際譚永奎諸藝員而多一文武彙長之小三麻子及李東來其餘每本主重及緊要配角仍煩韓金奎小禿扁等會串僉覺相得益彰准於二十一夜起蓀頭二本二十二夜三四本以後蟬聯接演觀者希早臨爲荷

大舞臺

初八禮拜夜戲特煩全體文武藝員准演拿手好戲

第十四本 宏碧緣

初次新演

化痔仙丹

此化痔丹之神效乎○○我請爲君述之○此丹專治各種久年漏管無不立瘥○時交濕令○○君苟患痔請速服之○包君立刻除去也○每瓶一元每料五瓶四元

上海崔氏纖香廬藥房啓

本廬分設北京靑雲閣樓下 天津錦店街 寧波路口 南京下關大馬路 奉天省長公署東首 安慶四牌樓 西街長沙糧道街 福州總督署口 無錫江陰巷內 杭州上保佑坊之江報館對門 開封北書店街南口路

上海英大馬路廣生行

今屆十二週年紀念舉行大廉價

四月初五起至十一日止連七天

均照原碼減八折

化粧各品完全國貨精良無比

諸君惠顧無任歡迎

廣生本行·分設申江·十有一載·聲譽馳揚·常蒙賜顧·國貨有光·舊歷四月·天氣淸朗·初五日起·十一日止·接連七天·紀念開忙·爰將各貨·減折奉上·原價八折·藉答雅賞·諸姑姊妹·兄弟諸長·聯袂偕來·無任欽仰·愛國同胞·敬頌無量

雙妹老牌花露水

大號四角
二號二角五分
三號一角五分
四號一角

廣生行啟

197

蘇州民興新劇社

蘇州閶門外馬路大路 電話第六百三十四

●本社禮聘最優等文學大家●特備全新五彩電光佈景

楊潤身 韜晤光 王无能 陶殘梅 馬恨金 陸怡紅 王雪梅 顧雷音 汪摩陀 葛劍胆 聚傲霜 顧隱儒 鄭焦影 劉航燕 梅呆兒

袁蘇民 汪醉漁 楊飛鳴 蔣幼夢 張一飛 方惜珠 陸警陶 趙詠鍾 郭鐙馥 周逢錯 蔡怒時 黎琴痴 袁適俠 邵權現 俞琴翁 李?飛 黃笑梅 楊秋雲 成醉鳴 周再仙 孫小生 袁沛燕 宋蘇林 李蘇聲

初八日戲 楊雲友 三嫁董其昌

初八夜戲 活葬 元元紅

哮喘症可醫

美國一著名之醫學專家願爲中華全國患哮喘者證明之

醫學博士薛夫孟所發明之藥名曰（阿斯邁都）能速治哮喘自今日始八日以內貿勒洋行在上海仁記路B字第一號代薛博士分送該藥薛博士深望患哮喘而未用該藥者速報名來取一包此靈驗之藥

日昨有人問曰該博士何故贈送此藥答曰市上售哮喘藥者多矣而實能醫此病者無幾患病者往往嘗試各種廣告中所登之藥空費資財毫無得益豈不使人灰心我信（阿斯邁都）實能醫治哮喘症雖極重之哮喘亦能於片時內得治被此藥治愈永遠斷根者已不下數千人我若不信此藥靈驗我何故奉送我奉送此藥實欲患病者得一試驗此藥之機會患病者不費分文可以對證我言豈非公道

外埠可寫信並附郵票五分寄至上海仁記路B字一號中國總經理貿勒洋行信到當即寄贈一包不取分文

1717

虹口大影戲園

乍浦路一百十二號

陽曆五月十三十四十五日 陰曆四月初六初七初八日

（一）各國新聞（實事）

大部歷險長片 連台三十大本 （二）第十三十四集 女俠 四大本

（三）滑稽 白帝物愛 二大本

▲頭等洋三角 二等洋二角 三等洋一角 幼童一律一角

▲每晚七點半開演不悞▼

萬國大影戲園

中虹橋晚 大東莊源

陽曆五月十三十四十五日 陰曆四月初六初七初八日

（一）各國新聞（實事）

●各界歡迎驚名歷險長片● （二）第五六七集 失鎖記 六大本

（三）滑稽笑話 海濱豪傑 共二大本

（價目）樓上三角 樓下二角 幼童樓上一角念 樓下一角念 日戲樓上二角 樓下一角念

每禮拜一二五更換奇巧新片

▲每晚七點半開演不悞▼

共和影戲院

西門外方浜橋

星期日戲目 第二集 炸藥礦 五本 第十五集 空中毒聲 二本

星期一戲目 滑稽（五本） 第十五集 空中毒聲 二本

星期二四及星期日換片

（價目）正廳一角 樓廂二角 包廂三角 特別包廂四角 每位六角 幼童減半

本埠新聞

甯波旅滬同鄉會之沿革

前清宣統元年、慈溪洪寶齋、集合同志、設立四明旅滬同鄉會於漢口路之兆民公司、是爲甯波旅滬同鄉會之肇原、其明年洪以事去滬、由施嵎青謝蘅牕等、集資設立事務所於福州路、更其名曰甯波旅滬同鄉會、規定簡章、妥籌辦法、規模粗具、宣統三年開成立大會於四明公所、公舉沈仲禮虞洽卿朱葆三爲正副會長、推舉會董二十八人、籌募經費、訂定各科辦事規則、分科辦事、復遷會所於九江路、刊發會報、創設免利借錢局、會務蒸蒸日上、形式精神、漸臻美備、入民國來、先後創辦甯波旅滬小學四所、由會董認捐常年經費、使鄉人子弟、不虞失學、復以會所常遷、非購地建築、不足以策久安、乃於民國五年九月六日、購置會所基地於英租界西藏路勞合路之間、計地二畝八分有零、價銀五萬六千兩、六年六月設建築科、舉朱葆三爲主任、籌備建築、七年七月設立募捐團、籌募建築捐、旋開籌募建築捐大會於四明公所、共徵集銀十餘萬元、合五年徵求所得、約達二十餘萬元、八年十月、新會所建築開工、九年四月、鄉人王正廷由歐返國、開徵求大會、至五月終、復集得銀十一萬元、十年五月、新會所乃慶落成焉、溯自五口通商以還、甬人之旅滬者、年盛一年、迄於今雖無精確調查、然其數當不下百萬、以百萬之衆、聚於一方、而能有團結、有呼應、如臂之使手、手之使指、但見其爲一體而不見其爲百萬焉、則同鄉會之功、甯可漠視、他省之辦同鄉會者、皆來取法以爲模範、豈偶然哉、今新會所方慶落成、同鄉會已由發軔時期而入展拓時期、惟願益宏願力、以發揮光大之、不僅親其里閈、亦以發揚國光、則昌大之期、其庶幾乎、歐西人素以散沙視我、甬人茲舉、稍可自慰、國人能以甬人爲法、於以一雪國恥、則甯波同鄉會之有造於國、又豈僅一鄉之光耶、

旅滬同鄉會之構造　甯波旅滬同鄉會、在上海公共租界西藏路四號、計有基地二畝半、值銀五萬六千兩、房屋五層、值銀十萬兩、又器具值銀二萬兩、自民國九年六月興工、凡七閱月告成、募款者甬人、建築者亦甬人也、現有會員二萬三千人、公學五所、有學生八百人、教育基金三萬兩、內部辦事、分出版書報教育慈善註册徵求社交遊藝考察陳列介紹審計統計等股、而約之爲二科、第一科主消極、以解除同鄉爭端、第二科主積極、以提倡教育社交、其內部之設置如下、一正廳、二帳房、三庫房、四男賓室、(招待室)五應接室、六廚房、七膳室、八女賓室(評事室)、九盥手室、一〇第一科辦事室、一一會計室、一二保管庫、一三第一科主任室、一四會長室、一五庶務室、一六演講廳、一七休息室、一八休息室、一九委員會會議室、二〇儲物室、二一第二科主任室、二二第二科辦事室、二三盥手室、二四月樓、二五男賓盥手室、二六女賓盥手室、二七文社、二八閱報書室、二九藏書室、三〇盥手室、三一聚餐室、三二飲食器皿室、三三飲食器皿室、三四音樂室、三五紀念室、三六彈子室、三七盥手室、三八庖湢室、三九四〇浴室、四一土物陳列室、四二遊藝室、四三健身室、四四盥手室、四五北首太平梯、四六南首太平門、四七電機間、

甯波同鄉會開幕之所聞

甯波旅滬同鄉會、定今日舉行開幕禮、已迭誌前報、茲聞該會爲發揚四明文獻起見、在第五層樓增設書畫室、其收陳書畫、如陳叔齋山水屏、倪蛀山芭蕉、鄭寒村淺絳山水、周鄮山行書屏條、梅友竹行書屏條楹聯等、不下四五十件、皆爲希世傑作、又聞該會開幕時、對於去年徵求大會各隊中分數最多者、分別贈送紀念品、以酬殊功云、又聞該會開幕時、旅滬各甬商、尙擬組織汽車遊行會、由會出發、向東走北京路、到四川路、過橋、由北四川路到靶子路、再折往東行、由吳淞路朝南、經逢路至西華德路、內東到華記路、再折往南、由百老匯路過西至白大橋、過橋至南京路、直向西行、至雲南路、折向南、過大世界往東、行愛德華路、至天主堂街、再折向南行、由法公館馬路直西至八仙橋、再朝北走西藏路返會云、

南市電話局之新工程
▲新機內部之構造
▲用戶接線之簡便

上海電話局、係歸交通部直轄、前有局所兩處、總局設南市新碼頭、分局設閘北共和路、其兩局相通之中繼線、因不能通過租界區域、由南市繞道徐家匯梵王渡以達閘北、所裝交換機、原係磁石式、此式電話、於通話時、必須將鈴機搖手數轉、方可將聽筒取置耳旁、說完後、仍將聽筒掛於原處、並須將鈴機一搖、手續過多、於傳接上殊費時間、交通部有鑒於此、對於所轄各局、擬逐漸改良、去冬特在上海中華路、建築新式局屋、所需一切機器、均由本埠中國電氣公司承辦、該公司已經開始裝設、預計四個月竣工、近聞其交換機及配線盤等、皆已裝置就緒、大約全部機器、日內即可竣工、至於局外工程、則由電話局建築綫路、改裝鉛包電纜、聞是項工程、亦頗浩大、除開挖溝渠、裝置地管外、並須就街道之形勢、建築人孔、方可將電纜安置管中、新局所裝之交換機、『參看第一圖』係公共電池式、『省稱共電式』共計二十七座、內分用戶機十七座、入內中繼機六座、長途電話中繼機一座、試驗機一座、空機兩座、全機裝置、除中繼線不計外、轉裝用戶線二千號、至其容量、若將來用戶增加時、可推廣至一萬號之多、聞此式交換機、其傳接之簡便、殊非磁石式者所可比擬、用戶通話時、祇須取聽筒置之耳際、機生即來招呼、隨時可直報號碼、說完後、亦祇須將聽筒掛置原處、無須再搖回鈴、實與京津兩處電話同一便利、因京津電話機件、原係由美國西方電氣公司承造、而中國電氣公司、則係由交通部與西方公司合辦、其所用製造電話一切模型、皆得之西方公司者也、茲特將上海新局交換機之內容、暨其用法、略爲述明如下、一、局內設蓄電池一座、凡各用戶所需通話電流、皆由此池供給、故謂之公共電池式、亦名中央電池式、因電池置在局中、較之磁石電話之每戶必須裝置乾電者、利便殊多、且此種乾電、必須依時派人赴各戶掉換、若電已微弱而局中疎於掉換、則通話時、常有聲音模糊之病、惟此項蓄電池、另備充電機、視各戶通話用電之多少、得間日或間兩日將蓄電池充電一次、故無電流匱竭之弊、二、交換機上所用信號、係一種小巧電燈、尤爲顯明奪目、此類電燈、共有數種、一名綫燈、以十枚爲一排、裝置於接話管之下、與接話管相對値、逢用戶欲傳話時、此燈即亮、故司機生得取相當之塞子綫、插入與此燈相對之管內、以詢問用戶所需之號碼、二名監視燈、共分兩種、一爲接話監視燈、其位置適與接話塞子相對、一爲傳話監視燈、其位置則與傳話塞子相對、司機生藉此兩燈之明滅、因得知兩戶電話已否接通、并得知其談話已否完畢、此外尙有表示燈、警燈、稽查燈等、皆各具相當之效用、三、其他裝置、與磁石交換機不同者、則有繼電器、凡各信號、燈之明滅、皆準之繼電器之開閉、故謂繼電器爲信號燈之開關、亦無不可、繼電器共有數種、一名線繼電器、所以使綫燈發亮、二名截斷繼電器、所以使綫燈熄滅、三名監視繼電器、所以司監視燈之明滅、此外尙有司表示燈、警燈、稽查燈之各種繼電器、因限於篇幅、不及備載、用法、運用此式電話時、其所有動作、約可分爲四步、一、用戶通話時、將聽筒取置耳際、其聽筒掛鈎、即時彈起、因將鈎柄工所連之鈎鍵閉闔、而電流遂由蓄電池之陽極、經過綫繼電器、及鈎鍵等、而仍流回池之陰極、因是綫繼電器爲電流激動、即時關閉、故綫燈發亮、二、司機生見綫燈發亮、知有人欲通話、即以一手抽接話塞子綫、插入與綫燈相對之接話管內、同時復以他手將聽話鍵擎起、詢問用戶所需之號碼、此時接話塞子一經插入管中、截斷繼電器即被激動、因將綫燈熄滅、三、司機生旣得號碼之報告、即以一手抽傳話塞子綫插入所需之號管內、同時用他手將發鈴鍵擎起、使鳴鈴電流由鳴鈴機工流過被傳用戶之電鈴綫圈、故電鈴被激動、即時發聲、斯時傳話塞子綫一經插入號管、監視繼電器即被激動、使傳話監視燈發亮、直至被傳用戶將聽筒取下來回話時、始行熄滅、故司機得視此燈之明滅、藉知被傳用戶之是否有人回話、四、用戶通話完畢後、將聽筒掛置鈎上、監視繼電器即被激動、使接話監視燈發亮、司機生一睹此燈發亮、即知呼話方面話已說完、同時被傳方面如已無他說話亦將聽筒掛置時、則傳話監視燈亦同樣發亮、司機生見兩燈皆亮時、即知兩方面話皆說完、即將兩塞子綫一同卸下、兩塞子綫卸下時、兩監視繼電器用時開放、兩監視燈亦一齊熄滅、而話綫上所連各件、遂回復未通話時之原狀矣、總觀以上各種動作、除司機生接綫外、各件皆係自動、至用戶方面所費手續、則不過呼話時、將聽筒取置耳旁、話畢時、將聽筒掛置原處而已、近聞該局爲改良傳接職務起見、俟新機裝竣後、其司機生一職、並擬改用女生、此外如閘北分局、亦擬改裝容量一萬號之共電式交換機、暫裝話綫八百號、並擬於浦東增闢分局、置容量三百二十號之共電式交換機、暫裝話綫二百八十號、聞是項機器、均由中國電氣公司承辦、一俟新機裝就後、即當於小南門閘北暨浦東三局之間、設中繼綫、以相連貫、其他交通部所轄各局、亦多有改裝新機者、如南京總局、則擬改裝容量一萬號之共電式交換機、暫裝話綫二千號、下關分局、則擬裝置同工容量之共電式交換機、暫裝話綫八百號、浦口分局、則擬裝置容量三百二十號之共電式交換機、暫裝話線二百八十號、其於蘇州、則亦擬改裝容量一萬號之共電式交換機、暫裝話綫二千號、此項材料、早經交通部與中國電氣公司訂立合同、南京總局、並已在花牌樓及下關建築新式局屋、聞中國電氣公司、刻方將材料陸續運甯、以期日內開工裝設、蘇州電話、原有兩局、現已決議建築新局、約於夏間動工、中國電氣公司、亦正在趕造機件、大約今年亦可開工裝設云、近年來吾國電話事業、大有發展氣象、聞交通部原定計劃、意在將上海蘇州南京各局、首先改裝共電式交換機、然後建築長途綫路、將上海蘇州無錫常州丹陽鎭江南京連接、再由南京歷浦口烟臺濟南天津以達北京、復由北京延至漢口、然後由漢口以連貫長江各埠、以達南京、然是項工程、需款甚鉅、非分年籌辦不可云、

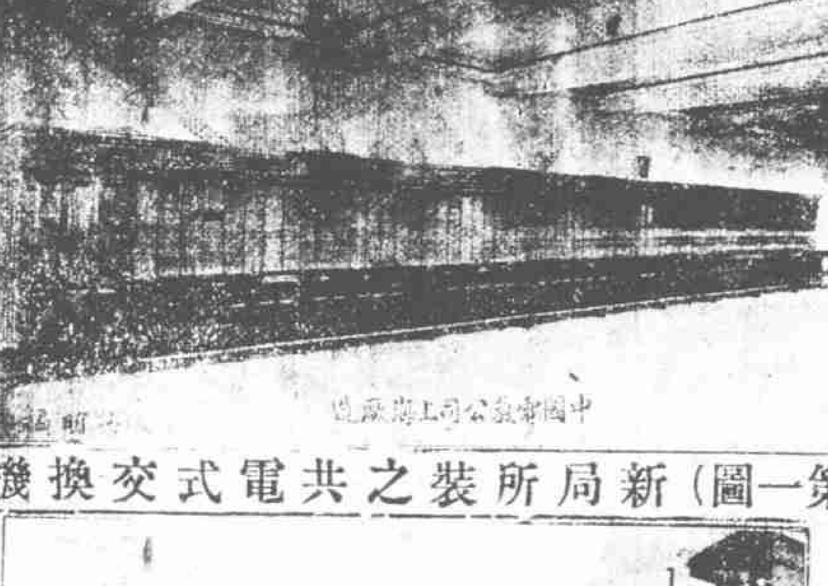

(第一圖)新局所裝之共電式交換機

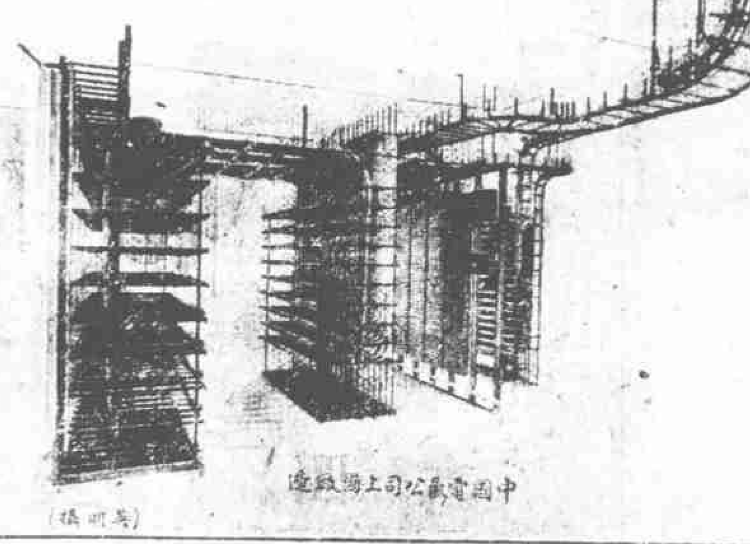

(第二圖)電纜接頭室及附屬機件

絲業賽會代表之報告

江浙皖絲繭總公所、因赴美代表丁汝霖、業已回滬、故於昨日午後三時、邀集全體絲商、在本公所樓上開談話會、請丁代表演講美法賽會及國外綢廠用絲各情、同業到者、計總協理沈聯芳黃晉臣、會董馬岩甫徐可亭吳登瀛、及各廠商等一百五十餘人、由沈總理主席、宣布開會宗旨、畧謂丁代表回滬後、本擬卽開歡迎會、因爲丁君休養計、故與丁君商定今日先開談話會、將國外絲綢詳情、先行演講、以廣同業見聞、一俟徐錦棻等三代表到齊後、再行定期開全體歡迎感謝會云、繼由丁代表起立宣言云、鄙人此行、承同業諸君遠道迎送、愧不敢當、由滬啓行至美、沿途承英屬維多利亞美屬西亞德爾各埠中外商人開會歡迎、異常榮幸、我國駐美領事、亦趕至維多利亞迎迓、甚至西亞德爾火車站、因待代表團啓行、遲開七分鐘、(按美例火車遲開一分鐘、凡車中乘客每人須罰金洋一元、)幸加足速率、始准時駛抵紐約、計五晝夜、計程一萬里、代表等至紐約後、休息一日、繼參觀市場及各大商店交易所銀行各大工廠、並承美國農部邀往華盛頓京城遊玩、繼卽赴展覽會佈置一切、美絲商開此展覽本旨、蓋因市上盛行人造絲及絲光紗二種、絲綢竟至無人顧問、以致四百餘家綢行、二千餘家綢廠、勢將停業、故開展覽會、以冀引起人民仍用絲綢、該會場址並不過大、與上海永安公司相彷彿、有二倍大小、會場中美絲商用機器裝成人物、身服綢衣、凡門窗衣披、均用綢緞、任人參觀、門票每位售七角半金洋、中國陳列室、廠絲佔二間、計一間陳列樣品、一間裝置機車、由女工實地繅製、灰白二絲、各佔一間、佈置頗費精神、樓下一層、卽由史領事租定兩間、爲中國綢緞部、陳列中國男女綢衣、及各種綢緞、査此會並無綢緞赴賽、會中所陳列之綢緞、均由史領事向美國議員處借來、美議員開之綢緞、係上次來華遊歷、承浙督所贈、會中中國陳列部、佔地甚廣、到處盡見中國絲綢、美絲商逐日來會參觀、甚爲擁擠、代表等於遊客問答、甚至舌敝唇焦、迨至第三日、會場主任因參觀者日衆、遂加增門票價値、午後來會游覽者、每位增至金洋二元、游者仍盛、有一日計有游人五萬人、各絲商參觀中國陳列部、甚爲滿意、要求會場主任、延長會期一星期、嗣因諸多窒礙、僅允每日開會時間、提早二小時、自晨八時、卽行開會、此次各國絲商、因見我國女工所繅之絲、條份勻、力頭足、均向代表預定絲經、爲數甚夥、甚至會中陳列之我國繅絲車、均被絲商買去、迨至閉會後、予等卽分往各大綢廠考察、所用原料、大多數均用日絲、詢何不購用華絲、據稱華絲條份不勻、力頭不足、惟內有數家綢廠、則喜稱華絲質地耐用、故予請同業嗣後須注意條份勻力頭足、且須揀盡糙絲、方合國外織綢之用、且有人兩詢華絲有頭尾複搖不起之弊、此皆繅時女工多換水之故、多換水則膠水不足、複搖易斷、此節尤應注意、此次美國賽會各絲商、對於中國、非常重視、有一日全體大宴會、約二千餘人、美商演說至中國絲商四字、掌聲雷動、實出人意料之外、至此次該會不加評斷、皆因恐啓某國嫉忌、其實中國物品、名列第一、嗣至法國參與里昂賽會、該會範圍甚廣、百物皆有、會塲極大、中國陳列部、佔居三間、佈置甚爲妥協、法絲商異常歡迎、總之華絲對外貿易、亟應派員常駐歐美、直接接洽、然法國喜用極厚之綢緞、不若美國重用薄輕之綢、華絲將來在法國市塲、銷路必廣、惜法國於歐戰後、金融緊迫、金銀甚少、市上全用紙幣、美國經此次賽會後、各綢商知華絲之優美、訂購者日多、將來貿易、必佔優勝、務望同業對條份力頭等項、注意研究、庶合該國織綢之用、則華絲對美銷路、必能蒸蒸日上也云云、演說至此、因時已八時、遂各用茶點散會、

組織國際銀行公會之先聲

字林報云、星期四日(十二號)午後舉行之上海外國銀行家公會會議、頗能生極重要之結果、此次會議、係討論是否應組織一國際銀行家公會、其中包羅中外銀行及本地錢莊同業、研究結果、此項國際銀行家公會、可組織、蓋此等團體之重要、已毋容贅述、本地錢莊於近年來、大得勢力、而現在之合組計劃、將能發生一種勢力、可以代表中國之金融問題、爲從來所未有者、中外商業界、均極願此項計劃、慶告成功云、

近一週中之絲繭市面

近日廠絲交易甚稀、上星期各廠發出之電、均無來訊添辦、查新貨廠絲拋出者、共計二千七百擔之數、價均在一千一百二十兩至一千〇五十兩不等、七里絲及灰經黃絲、交易亦不多、其售價與前相彷、無甚上落、新繭杭州定今日開秤、議價鮮繭每百斤四十五元、海甯亦在日內開秤收貨議價亦四十五元、紹興初十左右開秤、議價五十元、年成均不佳、因爲今年天時陰寒、蠶之雨水過多、蠶體發育、大有關係、將來出品、繅折必大、浙江一路、已可預卜、江蘇如無錫常州江陰錢處、早蠶均三眠開葉、大約二十三四亦可開秤收貨矣、據內地來友云、亦爲天時過寒、雨水太多、小蠶至二眠時、眠而不起者甚多、如天時再不暖和、將來收成亦要減折、申地各廠、今庚租行收繭者、亦屬寥寥、近日內地行主到申抖攬包烘、自願廉價、無錫常州路包烘、每擔跌到十元稍另、去年常州路包烘每擔十三元五角至十四元云、

紗市昨訊

前日下午、天津幫買進本紗八百餘包、已誌昨報、昨日四川幫又買進二十支五福、價一百五十七兩、牧羊一百五十五兩、漢口天津野鷄內地等幫、買進十六支雙馬現貨、價一百四十兩零五錢、日光一百五十兩、丹鳳一百四十二兩五錢、紅團龍一百四十三兩五錢、二十支十六支本月份水月、扯價一百五十二兩五錢、照理市面、必較好於昨價、詎意同業做開、反覺回小數錢、其原因由於三品電訊、遠期小三元、近期小四五元、而各客幫見賣者紛紛、咸不敢大宗收買、故市面不易驟漲、大都日內殊難起色、倘今日有多數人收求、或者抬高市價、否則尙須回跌耳、同行在取引交易兩所、及公會、做開十六支人鐘小包現貨、價一百三十九兩五錢、十四支大包、一百三十六兩二錢五分、十六支文明、一百三十七兩、雙虎一百四十一兩五錢、日光一百五十兩、又期貨如二十支十六支水月、本月份扯價、一百五十二兩五錢、六月份扯價、一百四十九兩、十六支寶鼎小包現貨、價一百四十二兩五錢、二十支水月大包現棧、一百六十二兩二錢五分、標準價回小五六錢云、

一星期之金融狀況
▲洋厘看高
▲銀拆仍低
▲先令不動

本星期中、洋厘已略回長風、最近開價又高、銀拆仍依然平低、無可報告、先令市面尤難推察、說者謂今後將以三先令三辨士坐定、恐再無放長之望矣、今錄一週中情形如下、

▲洋厘　本週中、洋厘最大七錢二分五厘八毛七五、最低七錢二分五厘五、較上週已見漲高、星期一二三數日、因連朝大雨、絲茶幫不敢勤辦、厘價不能十分趨高、星期四後、天氣放晴、絲茶幫用途遂勤、最近廣幫且有動辦消息、厘價始逐步抬高、自七錢二分五厘五漲至五厘八七五、故以最近狀況觀之、來星期市價、或當再趨高昂、目今絲幫收繭、大譜須在陰曆二十左右、一般人皆信四月半期洋閘盤後、現洋價格、定當驟趨漲高也、期洋交易甚稀、最近開價計七錢二分六厘、與現洋價相差不過一毛二五、市面疲弱、有向所無、其原因一絲繭收成、不及往年、二現洋人心看疲、故絲茶幫甯願到期買進現貨、期洋交易、遂益稀少也、進口銀元、本週中以天洋漢口兩處爲最多、出口香港大連、畧有去路云、

▲銀拆　銀兩途仍未增、廣幫已停止購買、銀拆依然不能開高、本星期中最高六分、小至三分、與上星期相差無幾、說者謂今歲錢莊三月底長期市面、僅及往年十分之七、故本街存底、甚爲豐厚、春令商況、大概如此、將來四五月中、當益見清淡、一般商人、皆信秋冬兩季、商業當能較上二季爲旺盛也、

▲先令大條　先令市面、本週中仍無變動、結價堅硬如是、吾人所殷殷希望其放長者、又歸泡影矣、總之目今世界銀用不多、遠東商況、尤極凋零、倫敦電訊、上週中印度且有賣出、故銀市仍趨下游、本埠先令、眞無放長之望矣、大條漲落亦少、惟最近三日、又趨下跌、自三十五辨士十二五跌至三十四辨士五、銀市之疲弱、於此可見矣、

▲本月十四日(禮拜六)爲止、各銀行存倉之銀洋等概數、較之上屆調查時、中交通商等銀行、現銀共少存七十一萬兩、現洋共少存廿九萬元、外國銀行、現銀共少存七十一萬兩、現洋亦少存九十八萬元、華商不入外國銀行團者、及某國六家銀行所存之數、均不在內、並查自九日至十四日止、此一週間進出口銀洋平定、大條銀由外洋運申七十七條、而流出口者、計裝香港七十七條、又銀四十萬兩、又洋五十萬元、此外均來往中國口岸、茲將每天出入之確數列下、計九日花旗銀行由昌興公司船裝來大條七十七條、十日興業由漢口來洋十萬元、十一日中國裝甯波洋十萬元、又裝通州洋三萬元、匯豐裝香港洋五十萬元、廣幫亦裝去銀廿萬兩、十二日金城由天津來洋二十萬元、十三日交通裝蘇州洋五萬元、又裝無錫洋五萬元、中國由天津來洋四十萬元、又裝甯波洋十萬元、大德昌裝香港大條銀七十七條、係花旗出倉、本街由天津來銀四十萬兩、十四日又由烟台來洋五萬元、又裝甯波洋三十萬元、轉運紹興、連前數天共有四十七萬元、係收繭之需、大德昌又裝香港銀廿萬兩、又各莊以內地等處、亦稍有運出云、

▲附銀行查倉單　昨(星期六)爲止、中外各銀行、暨南北各莊、存倉之銀洋等總數、計現銀共存三千三百十一萬兩、現洋共存三千五百廿一萬元、大條銀無存、今將各銀行之概數列後、匯豐銀七百十萬、洋六百五十九萬、麥加利銀四百六十五萬、洋一百五十五萬、道勝銀一百七十八萬、洋六十一萬、東方銀一百九十萬、洋六十萬、花旗銀一百五十五萬、洋一百七十萬、和蘭銀六十六萬、洋八十三萬、華比銀七十四萬、洋四十四萬、中法銀一百十六萬、洋一百廿六萬、中國銀一百九十一萬、洋八百〇二萬、交通銀一百四十萬、洋四百九十六萬、通商銀四十萬、洋六十萬、有利銀五十六萬、洋五十萬、友華銀五十萬、洋六十萬、菲律濱銀廿一萬、洋八萬、臺灣銀一百七十五萬、洋三十二萬、大通銀三十萬、洋三十萬、安達銀一百十萬、洋二十萬、懋業銀六十四萬、洋一百萬、華義銀四十萬、洋廿五萬、本街存底約銀四百四十萬、洋四百八十萬、

大火後之絲繭賠款

本埠公共租界蘇州河畔上海公棧失愼、焚燬大宗絲繭一案、所有應賠之保險銀兩、因爲數過鉅、前經洋商各保險行邀請公正人從事調查、再議賠款數目等情、曾紀前報、茲得確實消息、此項保費、已經得意斯摩等兩拍賣行、將該棧燼除各貨、調查完竣、與公正洋商及各保險行議定賠款成數、因各華商所保絲繭多有浮保之處、故祇允以七折賠償、華商方面、以各保險行既經承保在前、理宜照數賠足、不能以賠款數鉅、任意折扣、有失信用、當已一致反對、不願承認、惟新繭上市在卽、需款甚殷、保險賠款、既難一時解決、故近日來擬向錢業暫以將來應領保款八折作抵、通融現款、以資急用者、但錢業今屆對於出放繭款、早抱愼重主義、磋商頗不易就範云、

舊松屬七邑會議之表決方式

舊松屬爭執教育慈善款產一案、曾奉王省長令行滬海道尹、訂於本月十六日(卽明日)在道尹公署、召集該屬七縣士紳、公同會議解決等情、已屢誌前報、昨日(十四日)下午三時、該七縣士紳、先在道署、開一預備會議、詳情未悉、惟昨日上海縣沈知事、接到江蘇教育廳關於此事之代電一件、或者與該會議有關、茲將該代電錄後、上海縣知事覽、奉省長文日代電、內開、據松江縣知事魚代電呈稱、據松邑士紳袁遠耽道冲陸規亮等呈稱、爲六縣擅奪松江教育慈善款產一案、奉省長訓令教育廳滬海道尹、召集松江等七縣士紳會議、規定辦法六條、令共遵守等因、以松邑教育慈善、去冬自受拉租影響、已處水深火熱之中、幸蒙官廳主持、召集士紳會議、松邑人民、正望從速解決、藉解倒懸、惟此次會議、與全邑人民、利害攸關、公民等爲愼重起見、有不能不預爲聲明者、查會議制度、若省縣市鄉、暨農商教育等會、大率爲示意思機關、與會人員、各以法人資格、發抒議論、意見容有不同、目的初無二致、故討論終結、每用表決方式、以覘多數人之意向、結果、使少數服從多數、藉免爭端、若此次因六縣擅奪松江教育慈善款產、致使有七縣士紳、公共會議、論其性質、全然與普通會議不同、推到會人心理、在六縣、以破壞松江教育慈善爲目的、在松江士紳、則以保存爲目的、目的不同、自不能與省縣市鄉

返老還童　育亨賓
YOHIMBIN TABLETS
京滬註冊
香港永昌西
WING SUI CHEUNG MEDICINE DEALERS HONGKONG CHINA

陽痿之症皆由眞元耗傷受病者不得良方醫治者又無妙藥除燥烈之品均無秘訣害世悞人誠非淺鮮蓋男女婚姻伊始身體強壯陰陽和洽若先天不足後天斲喪或以房中過勞眞精耗竭以至神昏眼倦腰痠腿軟舉步艱辛今本醫生特出心裁泡製鶼鶼牌育亨賓固本片服之最爲靈驗此藥片用育亨賓樹皮製鍊成精合以貴重藥品化學泡製性極和平無燥熱霸烈之弊有返老還童之功專治一切虛弱等症最爲靈驗服之龍馬精神延年廣嗣無論何種補品均未有此藥之功效眞爲壽之靈丹語云贊天地之化育易曰精固足以幹事惟此育亨賓有焉請予不信請嘗試之(服法)每日兩次每次二片飯後服之清水送下連服一禮拜定獲奇功從此精神健旺可保一生康壯(每筒一元五角)(每打十五元)批發特別克己
上海五洲大藥房　北京五洲大藥房　天津中法大藥房　上海太和大藥房　天津

元泰呢絨洋貨號遷移開張大減價三星期
本號開設向在二洋涇橋迄已五十餘載現因房屋另有應用已於三月廿八日遷移至三洋涇橋愛多亞路一百十一號三層樓洋房準擇四月初一日開幕各貨一律減價三星期特此佈告
1723

農商教育等會，相提並論，此不適用表決方式一也，會議士紳，依省令規定，六縣到會人資格，查其姓名，半係主謀擬奪之人，當然聯絡一氣，若沿用慣例，松人雖持正當理由，六縣可以取決多數為箝制，此種脅迫行為，松人何能忍受，此不可適用表決方式又一也，况本屆會議，七縣士紳，出於省令召集，已表示地方不能自決，仍須仰仗官廳，應認官廳為主體，到會士紳，但可陳述理由，聽候秉公處斷，公等習見六縣恃衆凌寡，每多越軌行為，深恐此次利用表決方式，以遂分割松邑欵產之謀，用敢不辭煩瀆，呈請轉呈省長教育廳道尹，明令限止表決方式，藉防流弊，至紉公誼，又據松江公民袁遠等魚代電呈稱，（意旨與前同從略）等情，據此，理合據情電陳，仰祈鈞長鑒核，指令祇遵各等情，據此，查此項會議辦法，前經省令規定飭遵，既非普通會議之性質，本不適用多數表決之方式，所定辦法第六條，即是此意，為亟電令該廳長，仰即轉電滬海道尹知照，并分電松江等七縣知事，一體轉知等因，奉此，除電滬海道尹查照外，合行電仰該知事，迅即轉行知照，江蘇教育廳長胡元倓印，

工商協會發起國貨公賣會

本埠中華全國工商協會，近由評議會議決，在本屆職員一年任期內，每月開餐會一次，以聯情誼而通消息，不限職員會員，凡願簽認餐費者，均可列席，其第一次會集，已於昨晚開始舉行，到會者為大成布廠章達生，景綸汗衫廠徐霞村，東方襪廠吳懷之，三友實業社沈九成，中華製巾廠屠殿臣，恒興染織廠張韞廣，三新布廠潘旭昇，匯西布廠黃頌平，勤德布廠陳仲强，啟明染織廠諸文綺，利華織廠王化堂，三維襪廠李頌夫，志成襪廠尹懇林，銳利公司仲學準，榮昌公司鄧備康，中華火柴公司陸兆麟，公益祇廠毛紹章，家庭工業社郁少泉，華商貿易公司謝復初，協大工廠顧九如，三和工藝社戴東原，宏興號蔣培元，中華興記香皂廠謝崇華，翁桑炳，振豐棉織廠王連舫，勝德織造廠顧兆禎，自求鈕扣廠楊子雅，恒隆鈕子廠徐時隆，大華衣廠江政卿，香亞公司鄭藻森，徐大染織廠趙汝金，信大染織廠諸錦良，錦華錫紙廠謝竹昌，上海第一織造廠范迪秋等數十人，席間對於發展工商計畫，互有意見發表，對於我國加稅商標法工場法三問題，均有討論，末復討論組織國貨公賣機關，當場簽名願任發起者十餘人，並定期陰曆二十日下午四時，假座一家春開會討論名稱辦法云，

總聯合會反對增加碼頭捐

各路商界總聯合會，前因工部局提案，有增加碼頭捐一事，曾致函交涉員，請為抗議，兩領袖領事答稱，西人特別會，不足法定人數，未能列議等因，現該會以為此事，雖未列議，將來仍難免復活，昨再致函交署，請據理力爭，必達取消之目的，原函如下，敬啓者，接奉大函，以增加碼頭捐一事，此次西人納稅特別會，不足法定人數，未能列議等因，查增加碼頭捐，敝會主張按照洋涇浜北首租界章程，工部局無權提議，是根本之不可能，此次工部局不足人數，未能列議，是事實之阻礙，且此次未能列議，勢必於下屆會議時，重行提出，是一時展緩，豈能認為根本解決，竊謂我國對於外交事件，往往事後既藉口成案無可推翻，事前又未能預為豫防，此次加捐案，如果於下屆工部局西人會議時，提出通過，貴署尚有何種良策，促其取消，敝會全體董事，對於工部局之答覆，認為未得要領，應請貴署再行據理力爭，必達根本打消而後已，事關主權，務乞鑒察，地方幸甚，此致江蘇特派交涉員，

美商務參贊之貿易談

駐華美國商務參贊安樂德氏，日前由京來滬，曾在交通銀行樓上，聯華總會，宴請本埠各商界，聯絡感情，昨晚五時，由德裕參行經理徐湘波，假座倚虹樓請安氏叙餐，在座者益華洋行西人薛利克，張又涵，小呂宋菲太公司駐華代表李彥松等，安氏在席間對於中美商務，有所討論，並謂中美天然出品之最著名者，惟中國之茶葉，美國之西洋參，近年華商之業茶者，亦知改良，將來銷數必更推廣，至美國之西洋參，原皮去皮，其性質亦有區別，美國西洋參每年出產，以銀計約六七百萬，皆是原皮，其去皮者，為華人所製造，氣味方劣，遠不若原皮

長江船上之大批煙土

招商局江孚輪船，於前日由漢口開駛來滬，抵埠後，經海關中西巡緝隊登輪調查，見有大皮箱八只，上貼四川陸軍第二軍第六混成旅川東游擊軍總司令部封條，又四川陸軍前敵各軍總司令，又四川陸軍第二軍總司令等字樣之封條，該隊員正在核查間，即據徐建勳帶同日兵趙泉出為承認，聲稱此項八只皮箱，為四川第七師陳國楝師長之物，委我為代表，因公晉京，所以將箱帶去，臨行之時，取有川省軍民兩長所給之護照，箱中並無違禁品物，請勿啓視深究等語，該隊員堅不贊成，當場就令交出鑰匙，分別開箱查驗，不料箱中所儲並無他物，悉是烟土，於是飭將徐趙拘獲，連同贓物，並解水巡捕房，秉梅捕頭秤見八箱煙土，計重四百五十八斤，遂逐一封固，每箱載明斤兩，於昨午備函派探，將徐建勳趙泉連同八箱烟土，解送上海地方檢察廳訊辦，午後奉檢察官提案研訊一過，奉判分別押候，詳解淞滬護軍使署訊辦，所有烟土，命將存庫，俟案決定，再行送還海關

印花加貼之反對聲

今屆五月份印花稅大檢查之舉，已實行在即，滬上各業商，以印花稅加增四倍，二分改貼一角，羣相反對，均紛函商會，請轉呈官廳，予以免加，上海縣商會，昨日又接洋廣貨業來函云，逕啓者，民國十稔，擾作兇年，東抵西押，剜已待盡，再以加稅加捐，搜括商民，如期徵求無厭，未卜伊於胡底，即如印花一成立未幾，剜又急於加貼，以一倍增至數倍，各業聞之，莫不灰心，檢查在近，豈能獨其孤行，衆怒難犯，而從中激烈，竭誠，則難保不因是發生意外，茲特上函，務懇體察民情，轉答稅所，從緩實行，以抒商困，是為切禱，又接綢業滬商公所函云，敬啓者，現距印花稅大檢查期近，各業騷然，紛紛集議，咸以非法加貼，殊屬苛重，值此商業凋敝，横征暴斂，已不勝其重擔，而當軸一再變更稅制，無限之欲壑難填，故一律嚴詞否認，相共遵守元年公佈法律辦理，請求貴會呼籲在案，今敝公所亦邀集同業會議，僉以二分加貼一角，陡增四倍有奇，罔恤商困，莫此為甚，挹且捕雀，抵井棲泉，蒼蒼生民，其何以堪，結果絕對不認增加，決議仍照上年商會聯合會之議決案，貼用二分，不得加貼一角，一致遵行，誓約相持到底云云，敝公所睹茲衆情憤不可遏，深恐屆時官廳强迫執行，勢必激成他變，殊於地方治安有關，未便緘默，合亟函達貴會，伏乞迅予維持，以維商業，而弭事端，臨穎無任主臣迫切之至，

又將頒行財產稅

本埠行政機關，近奉江蘇王省長令，頃接財政部通電，略謂政府預算，出入相差太遠，以致國帑空虛，現在不得不實行額外稅，以為增進收入之計，而財產稅實為外國所通行，故我國亦將採用，關於管理徵收章程，業已起草，特電希即轉飭所屬，趕速預備，以期早日實行云，

茶葉公會之公函

本埠茶業公會，昨接江西修水全體茶商通源祥復泰隆仁大亨貞集祥等十二家公函云，敝邑今庚茶業，萌芽發薄，出產不旺，比較去年有減十成之三，僉之採摘時候，天雨連綿，以致投市稀少，貨雖精美，價亦不廉，且又有敝省各茶號收買青茶，價格稍提幾分，一般鄉戶甚為注重，多數競成青茶，以投時機，紅茶價格，因之比例不相上下，當此局勢，進茶誠為不易，更何望其精良，在敝地採辦者，雖添設數家，究之統計總額，無能超過於舊，今庚之情形如此，殊為意料所不及者，而前途收買各家，不知敝地現象，繼以山客增加，箱茶停頓，運茶必旺，大都存一低價收入之想，為此特達台端，煩即據情轉知各寶棧，並祈鼎力吹噓，格外維持，幸弗以尋常相視，輕易出盤，實為公便云云，

五金市價近況

洋鉛士鉛與大利產之洋鉛，我國湖南之士鉛，近日市面極為穩健，銷路頗見活動，緣浙省紹興杭州一帶產茶之區，每年新茶上市，茶客裝茶來滬後，必購辦洋鉛，以製茶箱木箱內層鉛皮之用，以是所辦之數，為數甚大，每年銷路，有三千餘噸，上月杪洋鉛由外洋船運到滬，有三百噸，現屆新茶上市，已一消而罄，嗣後將有美公司定購，故市面頗堅，現下與產之洋鉛，每擔開十兩另五錢，中貨九兩八錢，中國湖南鉛十兩，惟中國鉛已有月餘無到，存底亦少，統市僅有三四百噸云，

錫市錫皮我國雲南所產之洪錫，大宗銷場，厥惟浙省杭紹製造錫箔之需，其餘製器具用物，皆改用白銅為之，故近年來錫作銷場較細，滬上五金行家，近來錫之銷路，頗見沉寂，緣杭州紹興，此時正值農蠶兩忙，錫箔作工人，每屆首夏時節，至秋令造箔，謂之清擋，皆停工而從事農桑，惟洋莊近日來稍有辯動，市價尚能穩固，錫市洋錫，昨開每擔元六十八兩，雲南洪錫五十八兩，

銅市，旗子銅由英國所產最多，日本次之，向來銷於翻砂爐坊及兵工廠製造軍械之需，兵工廠近因經費不支，閑謝廠長於前日赴京索欵，重整無期，各翻砂作亦僅零星銷路，長江客幫，略有辯動，故市面疲呆，高貨開五十八兩，中貨五十二三兩，統計存底，現下有一千餘噸云，

米價又漲

米價近日忽又步漲，昨日漲至十元另六角，各米行受上年夏間之激刺，早已具有預防之心，若再升漲，則營業上大受風呆，且前日南幫米受卡津阻撊，以致到頭減少，幸在價漲之時，尚不吃虧，市面疲跌，損失不貲，現聞官廳取締私運，有給發照會之說，而商家亦自組規約開會，議定後函致產內地產米五十七埠谷行家，商議整頓辦法，

商務印書館股東年會紀事

商務印書館於昨日假總商會議事廳，開九年份股東年會，到者計一萬七千五百六十權，三時半開會，公推鄭蘇戡君為議長，先由董事李拔可君報告，九年份總分館營業，較八年份約增百分之十二分七，所有貨借對照表，損益計算書，均已郵送各股東，其詳細帳冊，亦均攜至會場，請股東隨意檢閱，至提派公積及分派官利息案，應請各股東承認，次由監察人張菊生君報告，本屆決算各項數目，已與各種有關係之簿冊核對，均相符合等語，張樹屏等先後發言，議案均通過，乃選舉董事監察人，所有被選姓名如下，董事高翰卿君李拔可君張菊生君鮑咸昌君王仙華君鄭蘇戡君丁榕章君金伯屏君黃韌之君吳麟書君張季直君等計十一人，監察人周梅泉君譚海秋君雲庭君等計三人，已六時五十分鐘，遂散會，

滬江冠蓋錄

陸軍第十師第十六團團長安穎清，由滬於前日下午七點十五分乘滬杭甬路快車赴杭，

崇明縣知事林紹棠，由滬於前晚乘滬寧路夜車赴寧，

江蘇財政廳諮議程壽，茲於前晚乘滬寧路局快車於十一點三十分由滬赴寧，

浙江省議會議員醫在珩，於昨晨七點三十五分乘滬杭甬路快車赴杭，

滬寧杭甬兩路管理局局長趙慶華，昨日午後乘本路花車赴杭，

滬寧滬杭兩路管理局局長趙慶華，原擬昨晚（十四）乘滬杭夜車赴杭公幹等情，已紀昨報，茲悉趙此行隨帶屬員，順道游覽西湖名勝，故昨改乘特別快車由下午二點五十分起程，同行者有西賓四人云，

滬寧滬杭兩路總務處總管米杜敦，（譯音）偕同兩路材料總管古慕俠，（譯音）於昨晚（十四）乘杭路一號花車附掛於一百十六號夜車上，赴杭公幹，

國貨維持會之常會

中華國貨維持會，昨日五時開第廿三次常會，到會者二十餘人，由評議長汪星一主席，報告議事日程畢，經衆討論後，遂表決如次，（一）本會商號會員揚州華昌織襪股分有限公司，函請據情函轉江都縣公署，核轉廳道，轉詳江蘇省長，咨請農部，照例註冊，以資保護案，議決通過照轉，（二）程仲侃提議，本會各商號，擬將最新出品送會，請轉江蘇省地方物品展覽會與賽，請決辦法，議決通告各商號，與賽與否，儘兩星期內復到本會，以便與該賽者並將物品種類容積數目從速函知本會，以便與該會預定地點，佈置陳列，其餘應行手續，俟下屆常會再決（三）菲律賓華僑代表薛敏老等來函，報告赴美，並請隨時扶助，俾達取消新頒改用西文簿記苛例之目的，議決在本會對於此案，函電交馳，既經費助於先，豈肯蛇尾於後，准予相機扶助，（四）會員張竹生張英甫等，要求出函介紹，參觀本埠最大火柴公司，業已介紹往熒昌火柴公司參觀，請追認案，議決追認通過，

誘捕閩學生案判決註銷

福建閩侯縣地方檢察廳書記官高子倫，延律師在公共公廨，控旅滬福建同鄉會會長沈琬慶，非法讒訴，誘捕學生江秀清等九名，請追名譽損失洋五萬元等情，由廨出單將沈傳案，諭令具結出外，候訊各情，已誌本報，自沈具結出外後，該同鄉會即於上月廿九號，邀齊旅滬同鄉開會，議決以從前控高誘捕學生，並非沈個人所為，且因該案進行不易，由原告請求註銷，高不應對於沈個人控追名譽損失，故延代表律師，於昨晨投案，請求將案註銷，原告高子倫不到，由律師代表到堂反對，經俞襄讞商之英包副領事，會判註銷，

法庭致律師之公函

江蘇高等檢察廳，致上海律師公會公文二則如下，（一）案奉司法部第八四四號訓令，呈一件，為上海律師公會請求刑事案件未起訴以前，准予收受委任，以免困難由，內開呈悉，查刑事訴訟案件，雖經檢廳起訴，而審判衙門，未必即時審理，當事人如有聘請律師，仍可從容選任，且刑事案件未起訴以前，成立與否，尚未可知，此時實無選任律師之必要，該公會所請於偵查中收受委任之處，礙難照准，仰即轉飭遵照此令等因，奉此，合亟令仰該廳，當經據情轉呈，並指令在案，茲奉前因，合行令仰該公會即便遵照此令，（二）逕啓者，准貴會公函開，查各律師辦理民刑案件，依照向例，須於一日前投遞委任狀之辦法，間有窒礙情形，請准變通，凡遇特別情形時，得於未開庭以前，先時投遞，即憑收錄，出庭辯論或辯護，庶免窒礙而資便利等因，准此，茲為變通辦法，嗣後各律師辦理民刑案件，遇有特別情形時，得於未開庭前一小時，果由該受委任之律師，來廳遞有合法之委任狀者，准予出庭辯論或辯護，以示通融，而資便利，相應函復查照云云，

女子體操學校運動預誌

本埠西門外林蔭路中國女子體操學校，前月曾創辦童子軍，成績極佳，今又定本日下午，假公共體育場舉行運動會，有舞蹈國技等各種操演，該校高級生平日又在各國民學校擔任試教，屆時亦一體加入，表演試教之成績，該校童子軍亦操演旗語救護，頗為可觀，並刊行「運動會特刊」，詳叙校中平日教授之宗旨方法，以及各種教材，俾來賓得盡悉其內容，想屆時必極擁擠也，又聞該校此次運動會，均由學生自行布置，即特刊亦為學生自行編輯云，

聯益會施醫院之忙碌

虹口梧州路聯益善會施醫院，開診以來，頗形發達，邇因天氣冷煖不正，貧民感冒患病者甚多，來院求治，更為擁擠，有應接不暇之勢，故特延蔡伯英先生及周芍君朱贊之二君，逐日臨診，門診自上午九時起十一時止，下午則出診辦病云，

慈善副券之三大獎

慈善副券，昨日在南市久大福順利濟局內開獎，護軍使署副官長孫梓琴，秘書長陸達權，到場監視，警察廳上海縣亦各派代表蒞止，並有憲兵及游巡隊一區巡士保護，上午九時起，正午十二時止，茲將三大獎列下，頭獎第二千三百九十八號，杭州仁裕經售，二獎第三萬零七百二十四號，南昌利達經售，三獎第一萬三千零零一號，本埠大利元經售，其餘各獎，本日已有對號單，茲不贅錄，

車運煙土給還原主

湖州人鄭阿二，前日因將煙土一百十七磅，雇令小車夫張森森裝運，行經河南路，被總巡捕房包探尤阿根查悉，將鄭與煙土一併帶入捕房，訊得鄭係義商用人，奉飭押候解訊在案，昨由捕房將鄭押解公共公廨，先由工部局刑事科代表費斯福氏，上堂陳述案情，並據尤探投訴，前日行經河南路交通路口，查見小車內載有烟土，詢係鄭阿二囑令車運，當將鄭與烟土一併帶入捕房解案請究，又據江海關西員勞勃斯投訴，驗得該烟土係波斯所產，約陳有二年，想係私運進口云云，訊之鄭阿二，延甘維露到堂辯稱，此項烟土，係麥根路開設西藥廠之義國人，囑被告車送，均製藥所需，並非私販，現被告之洋東亦在堂上，可以詢問，工部局代表律師聲稱，被告代其主人車送鴉片，既無罪名，應請究其主人，復據被告律師辯稱，此項鴉片，係製藥所用，實非私運，應請將案註銷，張襄讞核供，判鄭阿二省釋，而陪審之義副領事費君，除判鄭開釋外，並諭將烟土給還原主領去，

無名男屍有人認領

提籃橋遞東華特路，發現一無名男屍，經廿三保地保邢杏生，投報地檢廳，委派鄭檢察官等，蒞場驗明，該屍年廿餘歲，咽喉一帶，委係被人用刀戳傷致命而死，判令由堂棺殮，飭候緝兇在案，昨午忽據陳雲卿者投廳具狀聲稱，台州人，在滬為洋貨生理，有一堂弟陳梅卿，今年廿一歲，向在法租界永康里高陞棧為司賬，已有多時，有不知名之海門人李某，不時到該棧閑談，舊曆三月廿六日，李到棧糾合我弟出外游玩，不料一去不回，蹤跡全無，至本月初旬，棧中接到我弟親筆所書一信，由郵遞來，略言被人擄匿，請即籌欵前來救護等語，惜信中並無地點，棧中人正在商議間，午後李亦到來，口稱伊知梅卿下落，勸索找尋費洋一百元，當時與之計較，許其洋十元，須將梅卿請見交付，李不悅而去，迄已多日，忽見報載，華特路之男屍，年歲服色相符，查梅卿是日出外，身着元色斜紋布夾衫，為此來案認領，請求嚴究等語，鄭檢察官提案，研詰一過，判候往傳邢杏生地保來案再核，

九綸營業發達

九綸綢緞洋貨局，開設棋盤街有年，素邀各界歡迎，自本年改組，公推呂葆元主持內外事務後，營業日見發達，凡國內各名廠異樣新奇綢緞，歐美各國新出呢絨絲織棉織各品，應有盡有，且定價克己，故頗得顧客歡迎，入春以來，生涯鼎盛云，

盜犯不准交保

住居北山西路五十二號門牌之常州人浦錦榮，因與租界內刦案有關，被總巡捕房五十號西探總目安姆斯脫郎西探副總目朋由克羅香，率同華探目陳桀忠張芝卿包探白忠祺王長根姚阿生等拘獲，昨解公堂請究，先由西探目克羅香與華探目張芝卿上堂，禀明被告係公共租界內盜黨之首領，犯案纍纍，現在已有證明數名捕獲，牽涉之案甚多，惟手續尚未完全，應請改期歸案併訊云云，被告浦錦榮亦延牛門律師上堂，譯稱捕房控告被告，係幫助盜黨，然並無確實證據呈出，查被告住居租界已有數十年之久，素無非法行為，是捕房不能貿然將其扣留，應請堂上准予被告交保出外候示，經陸襄讞核供與日副領事林出君磋商之下，判浦押候英領堂期辯究，判畢，因被告急欲交保，由被告律師偕之捕房，將中西文解案單持赴第四公堂，因英領包君正與俞襄讞丹訊民事訟案，遂由中西探目，陳述案情，並稱近來租界內發生之盜刦暗殺等案，大概與被告有連帶關係，以故交保一層，捕房極端反對云云，而被告代表牛門律師，則稱被告向來為人誠實，其品行，鄰里咸知，故鄰里人等均願為其擔保，應請准予交保，其保數大小不妨，查被告係素有信用之人云云，經俞襄讞商之英包副領事，判被告不准交保，聽候續訊，

塌車撞倒小孩

黃包車夫劉長四，因本月九號，在虹口乍浦路，與塌車夫張九仁沈仁青高雨田爭執，致將日籍華人松本鐵太郎家八歲女孩松阿毛，撞倒碾傷身死，當由二百八十五號華捕與探譯鳳池，將劉等四人拘押捕房，並將女尸車入驗尸所，候報請公廨中西官驗訊各情，已誌本報，昨晨由捕傳同見證陳金桂，將四車夫併提至案復訊，先由中西探捕，禀明當時塌車在前，黃包車在後，因黃包車之後，尚有一汽車駛來，黃包車正在超過，塌車因避讓汽車，其車橫豫撞於塌車，塌車因讓黃包車，致將原告之女撞倒，碾傷身死云云，次由見證陳金桂上堂，證明目睹碰撞情形，並據原告松本鐵太郎求伸等，質之張九仁供，因黃包車超前碰撞，我車避讓，致將水門汀上之女孩撞倒，事出無心，求宥，訊之沈高二人，同供我等在前拉繩，以致女孩撞倒，並未看見，詰之劉長四，供馳來，我不得不超過塌車，且黃包車之勢力，斷不能撞翻塌車云云，中日官核供，會判張九仁劉長四各押西牢三月，沈高無干開釋，

令飭士兵修路

滬西新築馬路共計十二條，徐斜士兩幹路，鋪墳石片，並墳記路鋪墳煤屑，現尚平坦外，其餘支路十條，因所鋪路面之煤屑，不甚堅厚，亦不修理，以致車馬難行，凸凹不平，且路中草根叢雜，交通頗形不便，茲為何護軍使查悉，以新築各路，原為發展振興商市，交通便利而築，現既路面損壞，自當趕修，惟工巡捐局，路政經費，甚為支絀，殊無餘款興修，故於前日令飭混成旅第一第二兩團暨步兵第三十九團劉王張三團長，着在各該管營內，抽派士兵，趕將各路，分別修理平坦，以利交通，

法租界公堂瑣案

沈茂山前向平孝山盛開新大興客棧，除付價銀外，並給永森除記六百元之期票一紙，旋因原告屆期收取無着，且又查得並無此店，實係偽票，故延華蘭廷律師具控法公堂請追，沈茂山亦延賚美律師代辯，奉判覆訊再核，昨又傳訊，原告律師稱，前據被告言稱，永森係記，開在盛澤地方等語，現由敝律師派人至該處調查，並無此店，今有信函呈鑒，詰之沈茂山，供永森係記，實係開在盛澤地方，中西官判以兩造各執，候函致該處官廳，調查屬實，俟覆到後，再行核奪，

劉伯侯，前投法公堂控蘇源泉不理欠欵洋三十餘元，向追後被告否認欠欵，奉判候傳到經手人朱子榮到案質訊再核在案，昨又傳訊，先由檢察處稱傳證人已經遷移，故此無從傳案，判以原告所控，證據不足，將案註銷，

趙長順昨投法公堂，控時永書前托徐永奎向商人陸綸借去洋八十四元，向索一味約期不付，求請訊追，詰之時，供認欠欵，惟氏人每日拔還銅元二百文，立有手摺為證呈驗，今照氏人核算，除拔還外，尚欠三十九元，一時無力歸還，可否求請堂上，仍照前議，每日拔還等語，中西官判以被告承認欠欵，應着每月拔還洋八元，分五期還清，

李許氏前投法公堂，控仰廣昌不理借保汪小洪欠欵洋六百七十餘元，向索推之不理，求請堂上訊追，詰之仰廣昌，供此欵由商人與王福生二人擔保，原告已在英公廨起訴，向王控追等語，判仰於十四天內先繳洋一百八十元，餘欠照據拔還等因在案，昨又傳訊，被告將洋一百八十元繳案，判交原告領去完案，

華豐存款准原告領去

潤和莊控王懷德等，用空頭欵一案，前經原告查明案內牽涉之金龍記有欵存儲華豐銀行，禀奉公堂，給諭該銀行，將金龍記存欵繳案，候核在案，昨晨原告律師到堂，請求將華豐繳案之欵給領，被告律師亦到堂聲明，原告請求，並不反對，官判繳存之洋九千八百零六元七角，准原告潤和莊領去，

▲誌謝　昨承商務印書館贈小說月報婦女雜誌各一冊中華書局贈英文週報一冊中華圖書館贈百零九期禮拜六三冊醫學書局贈海潮音一冊大世界贈游券二十紙合併誌謝

時評

告甯波旅滬同鄉會　磊安

甯波旅滬同鄉會新會所今日開幕集俊乂於一堂濟濟蹌蹌其盛况當可想見

夫同鄉會之設所以聯絡感情標示正義樹郡人以準則作後進之楷模其責任至為重要工商不競如何可以振興生計艱難如何可以救濟世界潮流如何因應國內事業如何發展凡此皆會中所應議之事而亦記者所深望於公者也以素能團結且富堅忍性之甬同鄉其亦有以慰我歟

良辰→
春風和煦景色宜人如此時照一肖像其神彩豐奕別有佳趣凡欲照相者幸勿失此良辰而敝館布景之美尤有獨到之處諸君欲得良辰美景之相片倘望光顧一試
上海英大馬路雲南路口　中華照相館　電話中央五三五二

寶號　漢口五洲大藥房　上海永安公司　杭州五洲大藥房　上海中法大藥房　北京中法大藥房　漢口中法大藥房　上海華彰大藥房　各大藥房均有發售
總發行所香港永樂街瑞昌西藥行　1390

巴愈五止遺精聖藥
洋一元每打十二盒洋十元如外貼遺精膏成效愈速每張洋七角膏丸並用功效益彰另有立愈心胃氣痛散專治九種氣痛服下立刻止痛每瓶洋一元每料六盒洋五元遠處函購郵政妥達
總發行所上海二馬路東和里對門　西門內石皮弄　京都天寶齋謹啟

天蟾舞台 合記 和德記 初八禮拜日日戲 花樓四角 特別官廳包廂三角 頭等正廳二角 三層統售一角

張馬時董路 李 馮 羅 小 常 盖叫天 時慧寶 劉漢臣
奎義玉俊凌百歲子和筱寶翠花春恒
勝蘭奎峰雲 財 賣投轅斬 廖連卿 張鶴樓 吳彩霞 王月助 廖連卿
采石磯 馬上緣 雙包案 迷傳身 龔門子 (烏龍院) 智取北湖州 桑園寄子 (拿高登)

天蟾舞台 和德記 初八夜戲特別減價 花樓包廂七角 特別官廳包廂六角 頭等正廳三角 三層特等二角 三層頭等一角

每逢禮拜六禮拜日准演日戲 全體文武名角一齊登臺 (電話中央三七〇二)

八時登場 七擒孟獲 看好戲

法租界共舞台男女合演四月初八日戲 電話一七五三

日戲價目 月樓三角 特包二角 官廳二角 特廳角半 頭廳一角 二廳一百 三層廂一角

馬 (小金) 薛王諸 孟 呂 樹 林 森 李 呂 金 筱 鈴 朱張 張 林 陳詹
春甫鋼鑽銀谷雲筱冬 月 小 寶 月樵 小 榮菊 文艷樹森 彩潤
取 遺 麟芳仙過見 來實 義龍 戲 金 翠奎芬 霞泉
洛陽翠花泗洲城關娘 三本走麥城 迷傳遊西湖 蔣老五殉情記

法租界共舞台男女合演四月初八夜戲 電話一七五三

(夜戲價目) 月樓七角 特包六角 官廳六角 特廳五角 頭廳三角 二廳二角 三層廂三角

朱小呂張筱林張詹 王 孟 謝 呂 陳 張 張 筱 許 林 呂 小 薛
榮實月文金樹菊潤 文 筱冬 水月樵 彩文艷 菊 金鈴 鴻樹森 月寶義 銀
奎義樵艷鈴森芬泉 祥 福 霞 芬 蘭 來 麟
頭本佩鳳緣 二本佩鳳緣

亦舞台 三馬路大新街 四月初八 日戲注意價目 特別包廂三角 特別官廳三角 頭等二角 二等一角 電話中央四千一百六十六號

沈韻秋 陳芳甫 李永利 張德俊 徐浦亭 鄧蘭卿 林鞏卿 劉振廷 白牡丹 王又宸 張國斌 何月山

九龍山 金雁橋 全本孟姜女 寶蟾送酒 秦瓊賣馬 鐵公鷄(三本)

亦舞台 三馬路大新街 四月初八夜戲 價目注意 特別包廂六角 特別官廳六角 頭等三角 二等二角 電話中央四千一百六十六號

李永利 張國斌 鞏德 林 張卿 李春利 水上飄 何月山 白牡丹 陳桐雲 王又宸 林鞏卿 何月山 白牡丹

全本割髮代首 穆天王 戰太平 花田錯 金錢豹(三本) 天女散花

新舞台 四月初八日戲 為中華公義會假座籌欵

(北市電話三千四百九十一號)(南市電話二百二十號)(北來車輛直達本舞臺門口免查捐照)

劉曹倪趙李 許邱趙夏 趙 夏 周汪夏鍾 劉 鄭 韓 王 傅 朱
漢甫金君祥 奎治文月 君玉月珊 鳳優月鳳 世 肇棠振庭金奎希尹 玉
臣臣利甫林 官雲連潤 文游華林 昌 聲
(空城計)三岔口 九本濟公活佛 三本鐵公鷄

新舞台 四月初八夜戲價目 二等二角 頭等四角 特廳七角 特廂八角

劉 倪 趙 劉 黃曹鍾 趙 夏 汪 趙 夏 周 邱 夏許劉
漢臣 金 君甫 漢 幼甫鳳 文連月潤優游君玉月珊鳳文治雲 月奎漢
獻 利 森 雅臣林 華官臣
地圖 潞安州 新排頭本閣瑞生

大舞台 四月初八日 即禮拜日准演拿手好戲 注意價目 包廂四角 官廳三角 二等二角 三層一角

全部 紅鬃烈馬

大舞台 四月初八夜 准演連台俠情幻術機關彩景新戲 價目注意 包廂八角 官廳六角 二等四角 三層二角

初次新演 十四本 宏碧緣

大世界乾坤大劇場四月初八日夜戲目

另售包廂座資每位小洋四角 正廳每位小洋二角 手巾小帳分文不取

日戲：金菊花 文昭關 韓金奎 侯雲峰 小三麻子 借茶 臥虎 屯土山 粉菊花 陳善甫 李春來 綠牡丹 筱 榮歸 張少泉 小連英 李人俊 李福祥 (武家坡)(惡虎村) 寶蟾送酒

夜戲：景玉峰 (小三)麻子 陳善甫 筱蓮英 紅菊花 綠牡丹 彭春珊 韓金奎 丑表功 過五關 桑園會 拾玉鐲 山 粉菊花 李春來 李人俊 杜文林 侯雲峯 金菊花 三十三本 東 三十四本 張少泉 馬

日夜開映(影戲) 武勇幻術長片 神仙劍 共三十六本 本十今第十九映 十二本

和平社 新劇部 笑舞臺 在廣西路汕頭路口 電話中央三五一五

注意價目 (日戲)月樓三角 特別包廂 正廳二角 二等一角 (夜戲)月樓六角 特別包廂五角 頭等包廂三角 正廳四角 二等二角 幼童減半

著名 徐半梅 滑稽第一 張雙宜 莊諧 張笑吾 老編演生 鍾 第一主任 鄭正秋 滑稽第一 張嘯天 悲旦滑稽 慎天愁 名家 張冶兒 紅

陸子 吳張 頤笑 顛覺 痴嘯 達 韓 國 梅 僧 心 若鏡 侠嘉 朱小鵑 錢雪帆 魏憂哉 鄭劍秋 沈玄冰 許張 嚴 許 一鋒 激忍 冷 大 飛 聲 梅 笑公

林容 譚志遠 鄭五情 老殉記 劍 中老扮 魂 夏 英 蘇 天 中扮 英 人 徐寒梅 萬毓秀

初八日戲 鴛鴦劍(連演) 大鬧寧國府

初八夜戲 賣妓女嫖客 花聲 雙服毒

上海大戲院 上海唯一之影戲院 北四川路虬江路口

地址價目 包廂一元 樓廳六角 正廳四角 二廳二角

活動日報 世界新聞

著名女伶 史蒂華 之愛情片 七大本 荒山女俠

滑稽趣片 風流佳話

禮拜六之日戲 孤兒淚

禮拜日之日戲 寶石奇案 四五六集

荒山女俠乃著名女伶此次大選舉第四名之史蒂華女士之全手傑作情節既甚離奇佈景尢梅佳妙荒山中有男女二人一則居於峭壁之巔門前爲深潭人不能檐渡一則居于山洞以天然瀑布爲廉洶電影中空前之好戲也

中國影戲館 美界四卡子橋下梧州路轉角

今晚戲目 大部連臺冒險偵探長片最新 第七集 第八集 第九集 六大本 黑箱案 全部十五集三十本 笑片 一二本

▲逢禮拜一三五換新片 禮拜六禮拜日演日戲▼ ▲禮拜五七八集半夜人▼ (價目) 樓上二角 樓下一角

筱桂蓀 改良蘇灘

[illegible]

亞令配克大影戲園 靜安寺路斜橋轉角

本園特聘美國馳名演劇家登臺唱舞並有各種奏樂大新耳目

▲價目▼ 特等三元 頭等二元 二等一元

周杏泉戲法

余專演中西戲法新奇魔術任申已久在蒙各界早君許可諸府喜慶貴誕相遨審府訂期到悞仍廣不界鄭家法橋南首木慶里內華

愛普盧影戲院 北四川路海寧路北首五十二號

禮請歐洲大班戲劇團 男女六十餘人合演 文明新劇

東西歌曲 艷粧跳舞 特別音樂 每夜換新

本院自請大班演劇團登臺演劇之後臺中西各界一致歡迎茲由中西各界歐誠挽留該團以美情難却自本星期起續演數天欲攬眼界者盡請早臨

(價目) 樓上三元 包廂廿元 樓下前排三元 中排二元 後排一元

誦清堂醫藥室 好男宜 衍宗丸

[illegible]

新愛倫影戲院 在美界海寧路中市愛倫舊址

今晚戲目 野人野獸合演武術怪異長片 五六七集 六大本 蠻荒探險 四大本 俠義武術偵探長片 炸藥礦 七八集 特等登樓三角 頭等二角 一角

[illegible]

維多利亞大影戲園 海寧路念四號

陰曆五月十三十四十五日 陽曆四月初六初七初八日

(一)各國新聞(實事) (二)愛情獨一好片 情絲所縛 共五大本 (三)滑稽笑片 良日已過 共二大本

(價目) 樓上一元半 樓下一元正 每夜九點一刻開演

彙司公司 男式部 新到大批美國雨衣 買價每件洋十五元 特價七元五角 彙司公司 南京路江西路轉角

江南濟昌和桐油榨坊聲明假冒

[illegible]

小腸疝氣天下獨一良方

[illegible]

上海三馬路大新街 餘雲藥房啓

惠羅公司發賣之各種新式家常用具

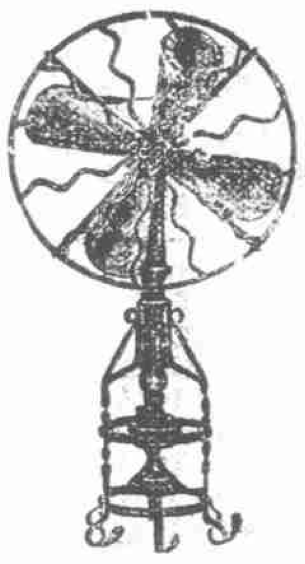

上圖亦爲風扇之一種用通常之火油點燃即可發動每小時祗須費洋一分每身十六吋每具七十四元五角

司探諾雙套沸物器每套四元七角五分

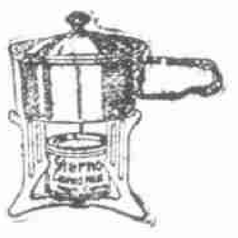

司探諾煮物器每套三元二角五分

此爲各種司探諾爐通用之燃料每町三角五分每打三元五角

司探諾煮物器每套三元九角五分

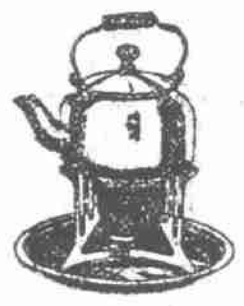

司探諾沸水器每套八元二角五分

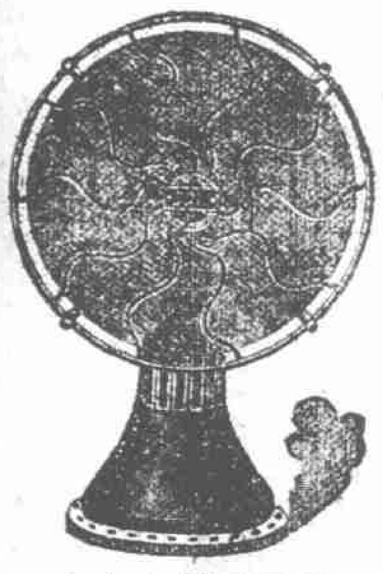

此種風扇乃用酒精點燃而發動者每小時所費燃料值洋祇須二分凡電氣不通之處用之最宜葉身十二吋每具價洋六十九元五角

英國製四輪游散用車輪上都包有橡皮車中舖有英國製彈篷軟墊車身各色俱備每輛賣價自一百十元至一百十七元不等

郊外用軟床闊二呎三吋每具十三元五角

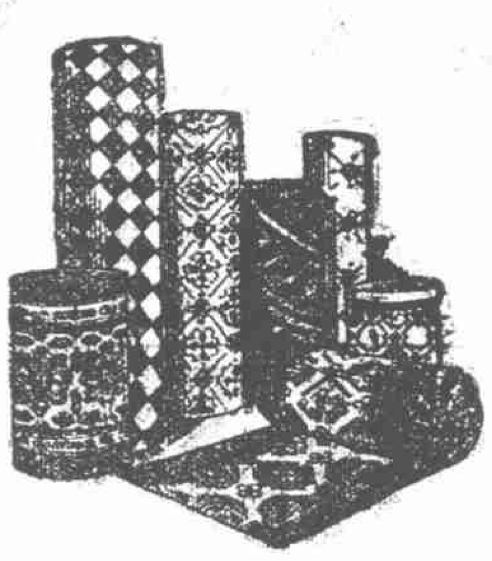

英國製Linoleum門面六吋 每碼二元

英國製小兒用摺疊推車各色俱備每輛賣價自四十九元五角至七十九元五角不等

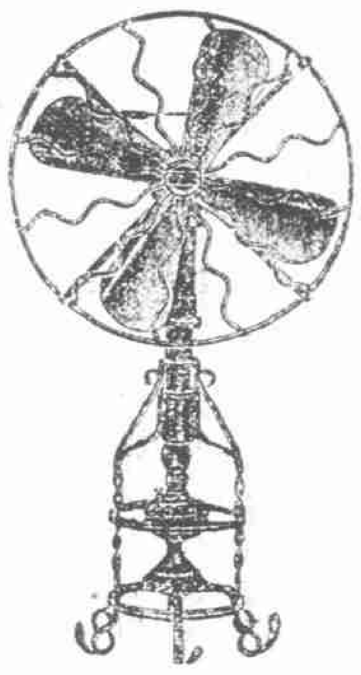

此種風扇燃料亦爲火油備有二十一吋之葉身每具七十八元五角

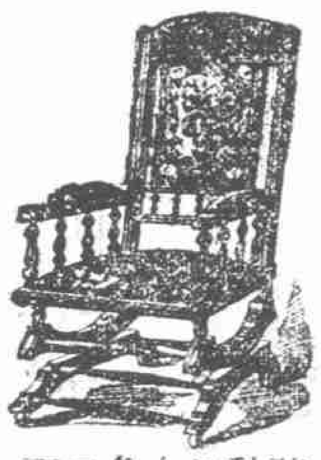

英國製搖動椅每只價格有四十九元五角及五十二元五角兩種

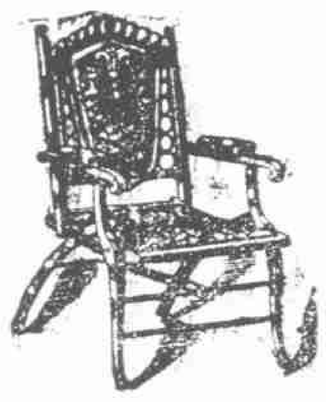

上圖所示者全套有長靠背椅一只小椅六只標準椅兩只每套價洋一百六十元

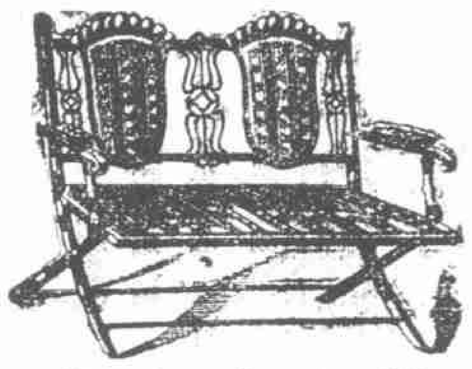

英國製雙人坐椅其式樣與圖上所示大略相似

此種椅子携帶甚便有可以摺疊者尤屬輕便中國內地最爲適用

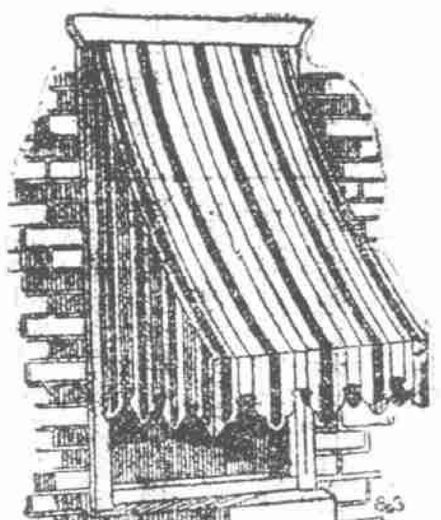

此爲一種帆布最遜用以縫製窗外各式遮兩有紅藍日諸色門面三十六吋每碼二元五角

此種風扇其燃料亦用酒精葉身十六吋每具七十四元五角

半夏液 滅除咳痰之長勝將軍

不論新染久患何種痰咳不服則已服下重者立刻減輕輕者隨服隨愈妙在愈後永不復發如若不信速來一試方知長勝將軍減痰除咳之效力無比大瓶四元中瓶二元小瓶一元二角半打六元各省函購郵費加一外裝堅固木箱萬里可寄

上海北河南路小菜場對門劍南門面 廣東寶華堂藥房 獨家創售

分設 長沙糧道街 福建總督署口 北京觀音寺街青雲閣樓下 天津鍋店街通衢馬路內 南京下關大馬路 杭州上保佑坊之江報館對門 奉天省長公署東首 安慶四牌樓西街 無錫北門江陰巷 開封北書店街南口路西

第三個知己

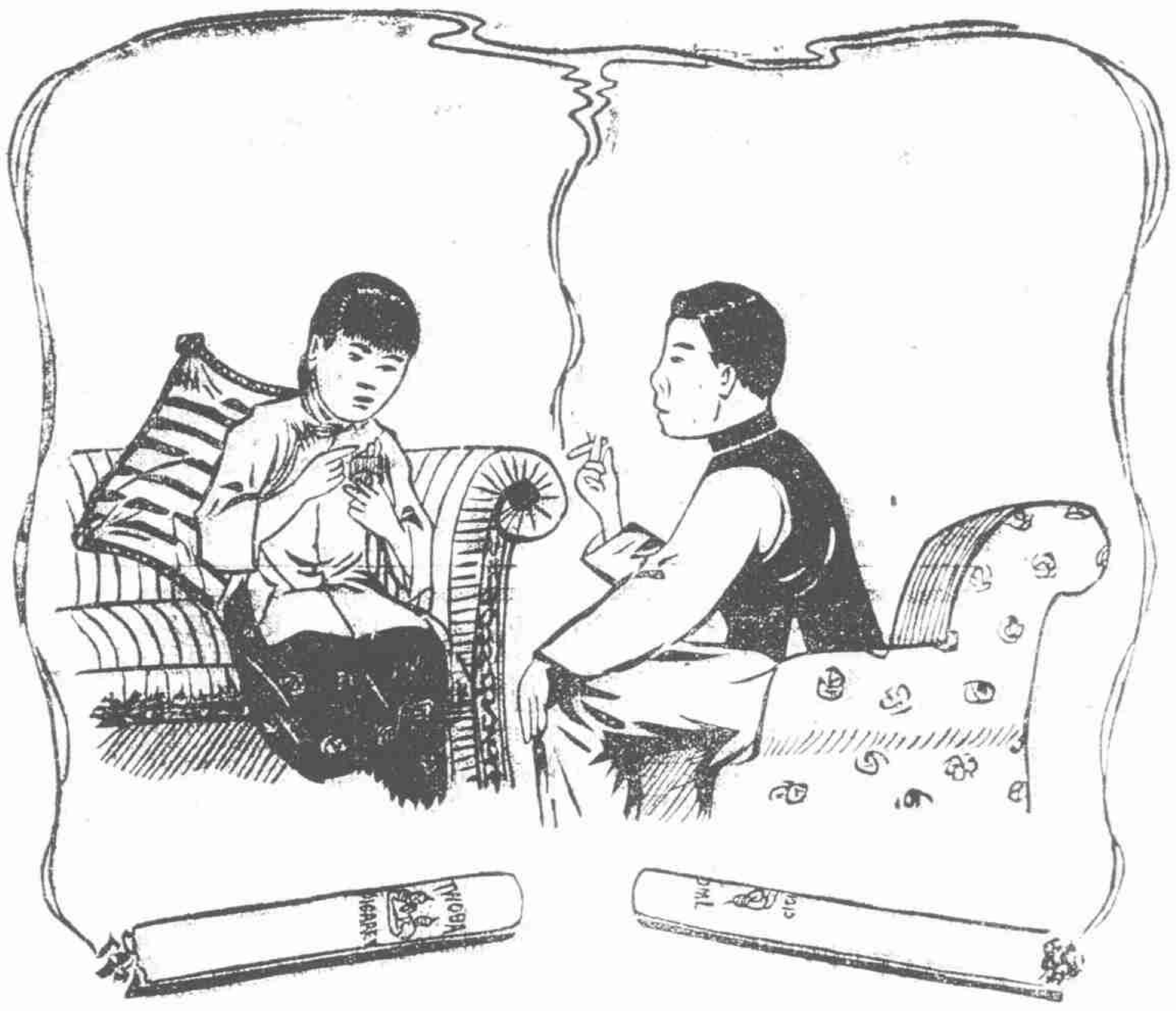

圖中坐的一對好夫妻爲什麼喜歡吸（雙嬰孩）牌香煙因爲他們平日有兩種觀念深深印在腦蒂

一種是信服（雙嬰孩）牌香煙的品質實在優美

一種是希望吸了（雙嬰孩）牌香煙果眞如心滿意的連生貴子

所以 家庭 旅行 宴會 消遣 他們終把（雙嬰孩）牌香煙含在口裏簡直是第三個知己

諸君也是這樣麼

（天十八）

注意 每罐五十支 售洋五角 每盒十枝 售洋一角

嬰孩盒內均有贈券分作五色 可換贈品

上海大昌煙公司總發行

介紹專門花柳病科 周文卿

周君文卿滬江大族家學淵源懸壺海上已閱二十餘年獨於花柳一科尤爲擅長無論白濁橫痃魚口便毒下疳爛至危極險之症均可包醫出立保單限期全愈逾限不愈可還原洋且保永遠不發各藥咸備價從廉治法良好口碑載道無庸贅述所用藥品均屬中西並治手術割症六零六靜脈注射以及最新發明淋濁血清等特別注射絕無痛苦人等因見周君熱心公益善志濟人無殊醫國特登報介紹以揚仁風俾病家有所問津焉診所在六馬路朝陽樓茶館對門存濟醫局

介紹人 虞洽卿 楊小川 關絅之 沈聯芳 姚紫若 姚慕蓮 王一亭 顧馨一 祝信之 傅筱庵 謝蘅牕 張君 陸松侯 錢貴三 徐冠南 袁子經 張逸槎 葉鴻英 林仲立 陸達權 董杏蓀 李英石 李右之 天台山農 同啟

1595

漫言

鐵生

神

足履平地。徑咫而廣。半互而進。之小如是而已。今置棲栴於平地。乘而履之。已鶩㞑而不安。設移而爲澗溪之梁。越者必股栗。毛戴汗溢。氣奪。又移而駕之不測之淵。臨而擬之。身足皆廢。夫步武之地。不過容尺。廣狹何與焉。而安危相懸者何哉。履生於視。視生於氣。氣生於神。貫蝨承蜩。操舟運斤。非人絕之巧。其神一也。醉人不懼。其神全也。達人不礙。其神固也。賢者不惑。其神藏也。高人不妄。其神寄也。聖人不憂。其神安也。神人不測。其神運也。奇常無狀。好惡無實。情舉世皆嗜痂逐臭。則熊掌芝蘭必以爲可惡。大地皆金瑰珠玉。而瓦礫不多得。勢必以爲奇。情與見移。見爲境奪。幻妄顛倒。可勝慨耶。

筆記

茶餘脞錄

冠子

文芸閣學士詩才超拔。性尤倜儻風流。爲晚清一才人。曩在杭州見其二十年前所題七絕四首。迴環雒誦。詞句清新。猶憶其第一首云。湧金門外看登舟。我亦從之鴛槳游。先向御碑亭上坐。一時紅粉盡低頭。旖旎風光。味雋而永。餘三首惜忘之矣。

贛州道署廨事前有瓊花一株。(自唐季廣陵兵燹後。奇花凋蝕。惟瓊花觀遺址尚存。此本移置虔州。始於何時。已不可致。然虔州千年以來。贛爲州治。未遭兵亂。其存至今也固宜)。樹高拂簷。清陰匝地。二三月開花。僅七八日即謝。花之形特異。其四圍八朵小花。絕類秋海棠。中心如金桂攢萃之始成一花。大如繡球。色純白。香極清微。心有瓔珞。奇麗罕儔。爲花中逸品。惜贛州僅此一樹。有分植他處者。枝葉亦茂。然不開花也。

謝詩云。池塘生春草。相傳其池在溫州積穀山下。池旁有杜拾遺廟。伍子胥祠。州人不察。訛爲杜十姨。以配髭鬚相公。無婦乃迎十姨以配。髭鬚令人聞之發噱。種蕉聽雨軒集中詩云。廟貌巍然傍謝池。無端附會太離奇。少陵忽現女郎貌。簫鼓爭迎杜十姨。即詠其事也。

山西太谷縣西南白城村有糊塗神祠。土人奉之甚嚴。云稍不敬。輒致風雹。然不知神何代人。亦不知何以得此號也。後檢遂志。知是狐突祠。元中統三年勅建。本名利應狐突神廟。狐糊同音。北人讀入聲皆似平。故突轉爲塗也。是又一杜十姨矣。見閱微草堂筆記。

詩話

小瘦紅閣詩話(續)

屢㛐

又鴻雁篇三首。序曰。道光己酉。湖湘大水。以聞以見。逃爲斯篇。其一云。巷昏陰氣多。哭聲風裏來。病兒守死母。人鬼俱徘徊。自從失塵落。匍匐崖與灰。左負被布衾。右挈一尺孩。返顧十歲兒。足血落枯蒿。時荒莫作婦。作婦先及災。百里倍千里。邱墟助崔嵬。仰嘤城北。粥至自城南。隄無食。更狂走。什伍相排推。孟中縱有乞。徒餓強丐顛。兒繞空僮啼。飯兒以黃埃。生短飢正長。鬼路難遲回。一朝棄兒去。委質沈蒿萊。客請聽兒述。母死身無縗。死母懷中兒。抱母啼愈哀。生兒吮死乳。見者心爲摧。其二云。啞啞林中雅。一母將九雛。流離骨肉賤。泣生城南隔。問婦何爲然。別兒臨荒衢。阿耶嚏兒號。鞭撻兒爲奴。謂兒易炊爨。莫塞中腸枯。婦死方旦夕。寧不少躊躇。夜中寒飈穿。兩耳疑啼呼。亦愛雛汝活。但冀槃黃爐。骷髏得因依。猶勝生羈孤。其三云。日落烏亂啼。爭下啄破屋。屋中失正樑。壞瓦向人撲。瘦犬盡日臥。飢嬰席草宿。寒雨侵枯顏。荒荒斷夜哭。居者各爲依。舉問輒非族。觸頭下鬼燐。風來照靴。獨心知鄰人魂。狠藉萬殘粥。新塚亮已夷。懼爲北邙續。哀痛慘但深。於言表。蹈之而不爲心戚者。非人情也。(本條未完)

文苑

賈陂塘

彥輔

▲題胡溪莊止止齋

望城根春波一片。青天翻作波底。漁家三五緣煙樹。新柳買來魚美。橋外水。問水北橋南。何處幽人里。漁郎笑指。有拍斗歌聲。提壺醉客。便是此家裏。 蓬門下。土鐙柴。籬木几。都些村景。農意紅塵客說行行。好主說不如止止。皆夢耳。只個裏遷遷。真蝶。真莊子。請從今始。逢百我花時。一床雨後。招我便來矣。

醜奴兒

仲濤

闌干拍徧渾無奈。天意夢夢。夢影重重。坐憶平生蠟淚紅。 買春又是明年事。飛絮濛濛。歸燕忽忽。無限傷心柳眼中。

譚薈

春夜讀書記

莊綸儀

近日讀書之暇。輒作詩。亦以春宵甚永。借此消愁也。昨周萍洄議長介紹爲趙秘書純尼作趙母裴太夫人七旬壽詩。曰。五福萃一姓。金友偕玉昆。賢哉趙氏母。靈芝植其根。(趙君兄弟五人)長子能克家。詩書夙契。敦文社有盛會。賓朋笑語溫賢母。實主之拔釵。酒食縛甫龍將睛點。(趙太翁誦清設點睛社)文章重與論。桑麻交掩映。鄉居繁雞豚。垂白賞蔭庇。風義久彌惇。欣逢七旬誕。諸兒樂晨昏。母壽世亦壽。民國萬歲尊。自謂尚有意境。

四月朔日行縣至六也橋勘堤工。訪沈見侯先生。定一未遇。過龍泉閣報社。小憩。微雨東來。清波不興。水流潺湲作聲。晚霞在天。青山相對。盪槳中流。飄飄乎有凌雲之想。此時爲俗吏而不覺其俗矣。歸舟燃燭讀毛西河沈七傳。殊有逸致。蕭山舟行九州矣。此則扁舟容與。一塵不驚。彷彿年芸樂與吾富水鄉相似。年來輪鐵錯磨。十六七歲赴江陰小試時。殊爲難得。

明吳寗與于謙善。謙嘗爲女兒擇久之。以兵家兒報。謙從之。(因寗素饒冰鑑)聞者駭愕。及謙赴西市。親屬賓客各鳥獸散。獨兵兒冒死收葬。當時所稱。鈍衣千戶朱驥者也。此可爲知人之鑑。

劇談

木厂品鞠餘墨

瘦廬

▲音的研究十則(續)

聞余叔岩賈洪林貴俊卿演戲。往往所唱離扒字調。而清晰異常。謂味兩勝。間製郭仲衡演戲。高至乙字調。而入耳時往往有莫明其妙之感。是知能否使聆者入耳爲另一問題。與調門高低無預也。青衣演戲。昔日之時小福調門最高。後此惟吳順林(吳西譚之父)張紫仙二人時昊之調。高蓋於字正腔圓而外。別有慧心。紫仙小醉大姚已頗爲人所尝。今梅蘭芳輩所演。通常工字調。然字不正腔不圓。雖調高無謂也。王瑤卿今雖倒嗆。然字字出自丹田的有是處。故長板坡。慶頂珠諸劇。絕非小梅所敢學步。至有大段唱工之青衣劇。演者之嗓音尤要在能高能低。提得起放得下。始稱佳嗓。如演進宮數子諸折。尤非能高能低。順匹角之聲調以起落不可。以吾所見。當以陳德霖爲最。此等處最見工夫。是否丹田音。抑爲喉舌音。可以立判也。

假嗓之所以不爲人所重者。即在能高不能低。能放不能收之二弊。然假嗓之所以不能低不能收者。其故即在假嗓之音。發於喉舌而不發於丹田。其音所發者淺。故其所成者薄。丹田音之可貴。即在此也。真嗓音之尤佳者。能以開口音唱戲。內行中以此爲貴。蓋開口唱戲。則鼻音假腦後音。皆無所自而發。往往詢某伶嗓音之好歹。以能開口唱戲否爲標準。然此實非易。以吾所見。惟何桂山李順亭二人。完全開口唱戲。外此如譚鑫培孫菊仙諸皆不完全開口。至余叔岩等則幷開口音而無之矣。嗓音能以好稱。豈易言哉。(完)

國內趣聞

哥哥你錯了

濟世

寗波王某之子。聘張氏次女爲室。王本富家子。自其父死後。終日賭博與游民爲伍。家道因以中落。竟致無力迎娶。比乃集合游民十數。至張氏門前。終日巡邏。將劫其未婚妻以歸。適張之長女。自學校歸。貌與其妹相似。王以爲即妻也。遂抱之去。既至家。鍵戶不出。張知其事。亟出追之。已無及矣。張亟倩人詣王宅。說明其誤。并追人送次女至。與之交換。然王與張之長女則已共寢處矣。張聞而大恚。不知何以了之。

奇疾

吳秉恬

新閘路成衣匠張某。素患重聽。近乃忽覺耳中作奇響。纖則有聲嗚嗚然。自家中出日凡十數。作他人聞之而張則不聞。據醫者言此名耳吹。爲奇疾百種之一云。

新游戲

吳秉恬

偶過愛多亞路。見有兒童三五。各以極薄之竹皮一片(即笛膜)。及有眼制錢一枚。置左掌上。以右手力拍之。即轟然作聲。儼如爆竹。聞此爲新發明之遊戲。呼爲霹雷。

清血 六零六

花柳梅毒。瘰癧疳瘡。病狀雖異。其發生之原。清血解毒。去風理濕。爲有效。六零六內服聖藥。爲本藥房發行最早之聖品。諸君有患上述各症欲圖根本治愈。請速服此藥(每瓶一元七角五分)

1587

古今 京都天寶齋 ◉婦科種子仙丹 ◉服後受胎極速 ◉如不信者有法可試。素未生蛋之雞。飼此丹半月以後。蛋自生矣

夫婦人因無不育之理。不育者。即有病也。然病多起於月經。月經不調。則非受孕之兆。不和必致經候失常。諸恙所以漸生也。種嗣紛所必難也。凡經水不調。前後無常。或腹痛。或血崩。血過多。或感寒。或情致損傷。衛或體虛。虛或血枯。面黃肌瘦。

蘇州司部巷 傷科 殷震賢 分寓上海 鄙人常寓上海白克路永年里一弄東首第一家四百七十五號門牌候診

上海進化書局廣告

高小校和中師校諸學友 想讀優美的文字麼? 想得新穎的思想麼? 想有正確的主義麼? 不可不看

新的男女學生尺牘

這本尺牘是王理堂先生，純用國語作的。並且任教多年，因爲近來高小以上的學生，沒有善本尺牘可看，才作了這本新的尺牘。把男女學生，關於道德、學業、身體、社交、家庭、結婚、等事，分類排列，應有盡有。說到書中的特點，實在多得很，要是舉出最緊的，大約有三項。(一)文字優美，盡藝術上能事。(二)思想新穎，適合世界潮流。(三)主義正確，可建立新人生觀。至於文字除不合理的稱呼，打破舊式上的欺騙性等等，所以這本尺牘，要算是最新最好的，絕非現在流行的可比。真是高小以上男女學生，難得的書啊。全書一冊，定價四角。

國音練習法

▲本書十大特點 文字新穎。發音正確。五聲辨別。記憶標識。體例嚴整。拼音改正。等韻對照。表解明晰。教授便利。全書一冊 定價四角 外埠郵票通用 特售一折 寄費加一成 1823

進化書局發行 上海四馬路中市 各省埠大書局均有經售

名家小說集成

▲數十萬言長篇 ▲精印二厚冊 ▲材料新鮮 ▲初版發行 ▲每部收回成本 ▲本五角外加郵費 ▲類名著黑幕偵探

▲小說博覽會 ▲中外遊戲大全 ▲才子軼事大觀 ▲家庭萬寶全書 ▲中國黑幕大觀 ▲新官場現形記 ▲世界大戰史 ▲八國短篇小說 ▲梅郎集 ▲必勝術 ▲武俠大觀 ▲陳蓮舫秘鈔 1815 ▲梁任公七言對 中華圖書集成公司啟

特價兩月

進化書局 大廉價 學生自修用書

增輯古文觀止 續古文觀止 清鑑綱鑑合纂 孫批胡刻文選 續文選 歷代詩選 通俗用書 寫信百法 普通新尺牘 女子新尺牘 日用文件大全 新楹聯大全 醫學用書 王叔和脈經 醫師秘笈 外科百效全書 集驗簡易良方 詳圖喉科合刻 消遣用書 大字三國演義 十六厚冊 大字列國志 大字水滸 大字聊齋 結婚笑話 怪異叢譚 奇物小誌 廣說鈴 以上各書外埠郵票通用 照定價加寄費 上海四馬路中市 進化書局發行 1824

中華全國名勝古蹟 發售預約

預定與遲購的比較 預定每部收大洋二元。奉贈地圖二幅(值洋六角) 外埠寄費加一 出版後每部實售大洋二元八角 地圖紙贈一幅

▲印有樣張 ▲函索即寄

每部附贈彩色精印名勝古蹟攝影一冊

▲本書四大特色 (一)本書爲鎮海顧冠英先生主編。餘省所到之處。於名勝古蹟。記之特詳。并請各地文學之士。實地調查。乃成此書。(二)本書編輯歷三年之久。曾經五次增刪。凡中華全國名勝古蹟。搜羅無遺。未附歐美各國名勝古蹟。尤爲珍貴。(三)本書每部附贈中華全國地圖共二幅(值洋八角)地圖及各省詳細地圖。各省皆有。任憑指定。以供參考。尤爲特色。(四)本書由各省調查諸君。覓到各省名勝古蹟攝影頗多。彩色精印一冊。珍貴異常。凡預約期內。一律奉贈。(五)全書洋裝六大冊。共裝錦匣一只。定價大洋四元。預約半價。祇收大洋二元。外埠寄費二角。預約四月底止。全書四月底出版。外埠函購可用中國郵票代價。且可十足通用。

▲總發行所 上海白克路 大陸圖書公司 ▲分發行所 上海四馬路 大東書局 世界書局 ▲杭州問經堂 ▲廣東共和書局 ▲南京共和書局 ▲開封龍文書莊 ▲北京自強書局 ▲天津江東書局 ▲漢口以文書社 ▲蘇州振新書社 ▲寗波文明學社 及各省各大書局均有預定 1826

宋版 百川學海 出版

宋六名家詞 出版預告

借月山房彙鈔 出版

大觀錄 出版

博古齋謹啓 ○寄售各省大書店 1270

鏺特蘭汽車天下馳名有口皆碑凡熟悉汽車情形或備有汽車者皆知鏺特蘭為最優美最新式之汽車也

發行所經理

Max Friedman

法理文

中國汽車公司
總理
東方汽車公司　飛星汽車公司
陳列所在靜安寺路一百廿五號飛星汽車公司

翡翠牌香烟

此最精良之香烟乃經數年之研究所得專供上等者之吸用

英國名廠製造

倫敦惠斯民烟公司

上海匯豐銀行及虹口分行告白

啟者本行收足資本洋一千五百萬元公積金英金二百五十萬鎊銀洋二千一百五十萬元另議定備用股本洋一千五百萬元○總行設在香港分行設在廈門暹邏巴搭維亞孟買克而克搭廣州可倫坡福州漢口哈爾濱伊羅伊羅意布軸化神戶可喇倫伯倫敦法國馬拉夾小呂宋長崎紐約北京檳榔仰光西貢舊金山上海新嘉坡沙喇倍於天津青島海參崴橫濱○各商存銀或流期(即往來帳)或定期均請至本行面議○本行收買本埠期票並辦理一切銀行應辦事宜○本行匯票可匯至倫敦及歐洲印度舊金山美國中國日本等處各大通商碼頭

民國十年四月一日

治腎病之神藥　名聞全球　活人無算

閱報諸君　必或有時覺身體上之疼痛　此乃腎病朕兆之一　如大便秘塞　背痛　胃呆　筋骨疼痛　晨起口中惡味　尿汁混濁　足腫　週身軟弱　容易發怒　皆為腎病之徵象　腎病之根　在血中含有毒酸　內腎衰弱不能排洩毒酸　若服**地威德補腎清脬丸**　可立刻治愈上述諸項病症　此丸非新發行之藥　已在全球各國出售多年　治愈腎虧之人無算　計服此丸者達千百萬人　莫不信任此丸之効力　而常介紹與友人　試問此千百萬人為何服地威德丸　實因此小丸之藥力神速無比　屢經試驗　每次見効　患者速向附近藥房購服一盒　可於二十四小時內見効　試察尿色　如變藍色　即為明証　要知腎弱初起不治　必變腎炎　至不可救　**地威德補腎清脬丸**　各藥房出售　用紅金二色之紙盒裝　如貴處不能購得　可滙欵至上海福州路五八六號華英大藥房函購　當即原班奉上　郵費不計

地威德補腎清脬丸　老少咸宜　屢經試驗　始終神效

（請認明藥盒之樣）

(3)

解毒……

一元條盒二角

上海四馬路麥家圈口太和大藥房啟

第一女界保命丸

參茸海狗腎壯陽種子丹……滑精等症加男女變方丹丸並用何患抱伯道之憂遠埠函購須托郵局最妥速信局屢次作弊

鋪設上海四馬路中泰和里對門西新里石庫口內交易

京都天寶齋啟

小申報第二版

小說

社會小說 **新海上繁華夢** 海上漱石生

第六回 老陰少陽竟成配偶 閑花野草陡起紛爭（續）

亮新道那是個東洋料理館很有幾個絕色的日本女子我們不可不去滿堂聽了非常有興馬上叫蔣華去喚到汽車與亮新一同前往這天滿堂又唔到了一個日本人名喚馬鹿太郎自此朋友日多一日興緻一天濃似一天更喜家眷雖未到申匯欵已是匯到霞飛路新洋房的房租已由亮新代爲講定三百兩銀子一月一個月的小租其實洋房不一定有小租名目不知是否亮新獨得滿堂既不曉得上海的風土人情心中倘感激他眞會辦事所有屋子內的器用物件概託亮新叫店家送來也沒有打甚折扣俱是照賬付銀滿堂見洋房內已部署完全便把東華旅館的房間退了算清賬目叫陳實把行李等搬至新宅小心照料陳實見主人忽要在上海久住倘不知道爲着何故私下動問蔣華始知心上十分驚恐祇望少奶奶到上海與他父親錢老太爺同來倘能以翁婿至親規勸主人不可這樣浪游無度滿堂却不管家眷就此先自進宅亮新少不得與黃三和金忠照等也送了一個公分雇了一班灘簧一堂戲法備了兩席酒席上叫了二十多個堂差大家足足鬧了一天轉瞬間十五已到十點鐘尙沒有過予愚已放汽車來接媒人滿堂知道民國的常禮服乃是藍袍黑褂箱子內恰好有一件品藍花緞袍子叫蔣華取出穿上馬褂本是元色鐵機緞的可以無須更換却不道禮服宜用帽綢或是素緞一律無花小禮帽乃是硬胎圓頂的小銅盆帽他也攪不清楚依舊戴上一頂瓜皮小帽裝束已畢便令蔣華隨着登車如飛的到徐家匯路門口內吹鼓手見是媒人到了忙吹大樂相迎洋臺口設着一堂煙擔清音也各一齊奏樂姚友鹿黃三和桑亮新等俱已先到證婚的勞竊蓀也早來了司儀員因沒有預請便由三和擔任（未完）

寫情小說 **波光蝶影錄**（續） 天悔生

維爾德痴立移時始緩步入寓中旅客殊稀一時彼美之影乃離其心坎亭亭立於維爾德之前展爲靚笑桌上一燈如豆黯澹無光維爾德乃移身案次弄其瓶中之花冀此心移於此花而避彼美之魔寂中之花乃爲玫瑰顧已枯萎色香皆無有乃如維爾德之面至此彼無香無色之玫瑰又復幻爲女影赫然呈於維爾德之眼簾維爾德目又他注則壁衣地毯亦無不綉有女影乃至避無可避維爾德遂和衣臥榻上長吁一聲雙眉如蹙目乃不能啓睫腦筋脹痛欲死而五中益形煩燥明日遂不能起蓋維爾德病矣然維爾德殊不自知其病於時適郵卒遞一函至乃其父念子甚而召之歸者維爾德遂不得不歸乃於次日乘船返英倫途次風浪至險將發觸礁而沉維爾德頗受驚駭彼無情二豎竟乘隙入其臟府據而勿去甫抵家病已大作綿其父康士幾許苦心日籲於教堂中冀其子病愈而猶纏綿數月始克起色在理克利司村至幽潔養病良佳顧維爾德不喜家居至此乃欲遷往倫敦一吸新鮮空氣其實克利司村空氣綠亦鮮紅塵萬斛之倫敦安逮此村什一者維爾德之意旣定其父亦不能中梗乃借一僕往儗居於須爾街三十六號是日夜中偶有不樂獨步於月光之下悄然有思乃不禁念及巴黎市上之美人因又手於胸徽徽而喟微風刺面亦弗自知乃不期過措洛脫於途次其狀正與在巴黎柳陰中遇彼美之事無異（未完）

希奇……希奇……眞希奇……諸君……你看

天上飛來要買便宜貨

哈哈！好書果然人人歡迎○好書而便宜更加歡迎○便宜再有贈品所以人人要買個個爭先店門前人山人海擠得不開○正是千載難逢的好機會！諸君切莫錯過！……諸君！你拿我們的書回去比較比較內容妙弗妙？價錢巧弗巧？稱贊我們一聲……好！好！便不辜負我們這一番的折本大比賽了○諸君請來試試看！

書名	大比賽收紙
古今妙計全書	大洋九分
上海四大奇案	大洋九分
民國奇聞	大洋九分
民國趣聞	大洋九分
情奴遺愛錄	大洋九分
香衾重睽記	大洋九分
木足大盜	大洋九分
名妓風流史	大洋九分
求婚尺牘	大洋九分
誰是劇盜	大洋九分
女子畫報	大洋九分
李雪芳趣史	一角八分
訟師刀筆全書	一角八分
香艷新尺牘	一角八分
新小說博覽會	一角八分
中國太和魂	一角八分
女子新世界	一角八分
古今才子軼事	一角八分
古今美人軼事	一角八分
風塵女俠奇觀	一角八分
雍正劍俠奇觀	一角八分
飛行大盜	一角八分
古今才子笑話	一角八分
天下百希奇	一角八分
謀產奇案	一角八分
當代惡訟師	二角七分
離菊晚香記	三角六分
六如全史	三角六分
三十二姊妹史	三角六分
三百件希奇案	五角四分
古今風流案	五角四分
俠女兒	五角四分

特別優待 以上各書滿洋一元還貼車馬費一角 外埠購書不論多少寄費免除保險寄奉不誤

書名	大比賽收紙
翁同龢詩集	一角八分
大字左傳句解	一角八分
大字監本詩經	一角八分
足本大字今古奇觀	一角八分
增註幼學瓊林	一角八分
繪圖唐詩三百首	一角八分
大本康熙字典	四角五分
言情小說紅樓夢	三角六分
唐伯虎三笑姻緣	大洋九分
駱宏勳宏碧緣	大洋九分
大本蒲留仙聊齋	一角八分
大本全圖三國志	一角八分
大本繪圖水滸演義	一角八分
金聖嘆加批西遊記	一角八分
大本全圖列國志	一角八分
大本全圖東西漢	一角八分
大本全圖封神榜	一角八分
江湖驅騙奇聞	一角八分
隔簾花影錄	四角五分
秘密窟	二角七分
江湖惡盜賊	四角五分
商業指南	大洋九分
簡明珠算教本	大洋九分
大字唐著尺牘	一角八分
洪楊演義	一角八分
古文筆法百篇	一角八分
大字萬寶全書	一角八分
大本岳傳	一角八分
濟公活佛	一角八分
秋水軒尺牘	一角八分
閱微草堂筆記	二角七分
大字隋唐演義	二角七分
新式中華字彙	大洋九分
大字玉匣記	大洋九分
大字情史演義	三角六分
大本西廂記	一角八分
兒女英雄傳	一角八分
鏡花緣	一角八分
上海大黑幕	大洋九角
古今名人書譜	一角八分
驗方新編	一角八分
大字醫宗必讀	一角八分
實驗外科金鑑	一角八分
童子白話尺牘	大洋九分
大字古文觀止	三角六分

上海二馬路石路口陶朱里第二家 中央書局總局啟

廣嗣金丹

本廬發行廣嗣金丹十有餘年專治先天不足後天失調夢遺自遺腰膝痠軟神思恍惚等症服之氣血充盈精神爽健長壽命延嗣續洵返弱爲強之良劑也每盒二元雙料五元試服一元

長巧錦華麗相繡莊

聘請書畫文人分門主任繪稿招請聰穎女士設所授法精繡官禮物嫁奩裝飾用品以及西洋莊繡品均有發售併可定繡男女肖像公司墟廠商標奇異花樣精件○茲因推廣營業分莊各埠零售批發價克己如荷各界惠顧或賜參觀均所歡迎

上海 太古火險公司

中國內地於通商各埠及經理可承保各式屋機器與貨物等有名城鎮均有

全昌

自造眞金眞吒力克眼鏡

濟生老白濁丸

專治體虛

耳聾立聽丸

上海縣沈知事給示保護

立愈斷根 ◉ 純陽商標

鳳生 程 製

1921

新中報增刊

慶祝甯波旅滬同鄉會新會所開幕典禮

民國十年五月十五日

辛酉四月初八日

大總統頒額

桑梓敬恭

江 許交涉員贈匾 誼聯敬梓

浙江盧督軍贈匾 義重枌楡

寧波旅滬同鄉會之新會所

秩序單一

游藝秩序單
十五日下午二時至六時
一奏樂 護軍使軍樂隊
二國歌 全體
三演說
四拳術 精武女子體育會
五西樂 儉德儲蓄會
六幻術 李松泉君
七雙簧 青年會游藝團
八新劇 和平新劇社
九燈虎詩鐘 四明文社
十五晚八時至十二時
一奏樂 護軍使軍樂隊
二新創中國體操 吳志青君
三火棒 姚繼唐君
四國樂 本會音樂社
五影戲
十六日下午二時至六時
本會各公學游藝會
一奏樂開會 救濟婦孺會
二宣開會辭 教務主任
三奏校歌 全體
四國樂合奏 第四公學
五舞蹈(花好月圓) 第一公學
六表情操(五色旗) 第四公學
七拳術(拳棍) 第五公學
八崑曲(艤舟脊山坡) 第一公學

秩序單二

九對客揮毫 雜曲獨奏
十舞蹈(月湧波心)
十一演說
十二崑曲(蝴蝶夢)
十三舞蹈(兒童舞)
十四幻術
十五舞蹈(遊園達舞)
十六新劇(游於藝)
十七奏樂散會
第一四公學
第二公學
第一四公學
第一公學
第三公學
第五六公學
第一公學
第二公學
十六晚八時至十二時
一奏樂 惠兒院
二國樂 滬江大學
三滑稽談 童星門君
四鋼琴獨奏 余素清女士
五拳術 精武體育會
六影戲
七西樂 儉德儲蓄會
十七日下午二時至六時
一奏樂 救濟婦孺會
二雙簧 青年會游藝團
三舞蹈 民生女學
四西樂 廣東浸信會
五新劇 和平新劇社
十七日晚八時至十二時
一奏樂 惠兒院
二新劇 和平新劇社
三影戲
四西樂 儉德儲蓄會
以上游藝者係義務本會甚所感謝

會所之內容(一)

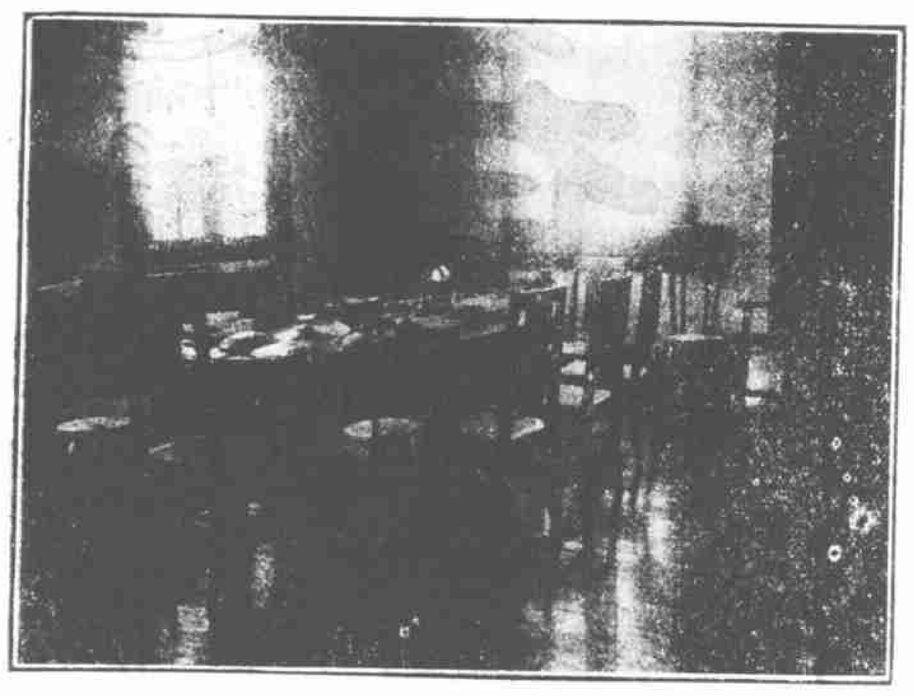

音樂室

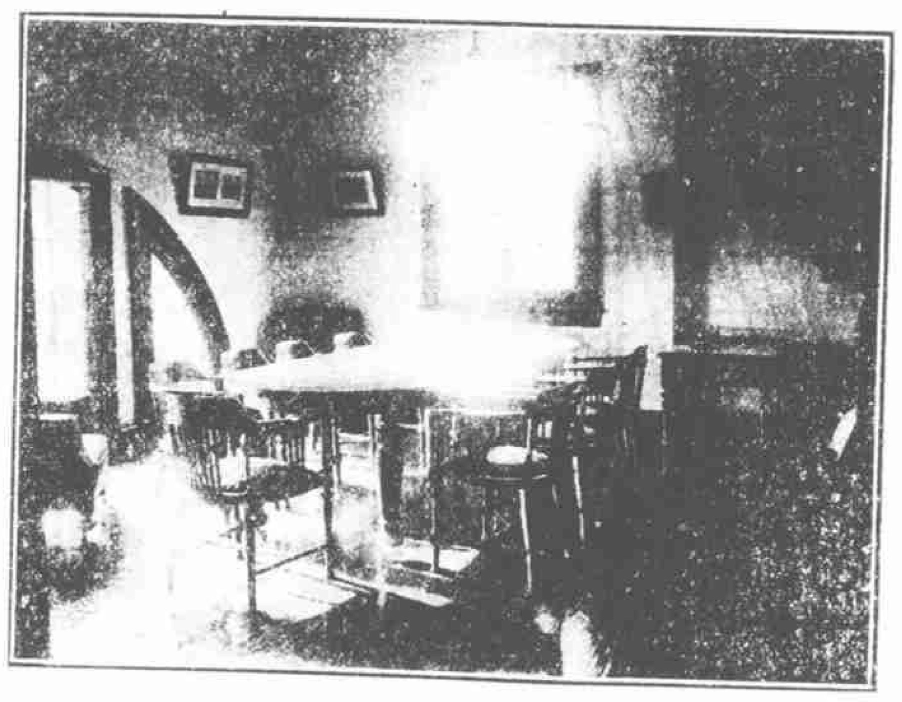

會議室

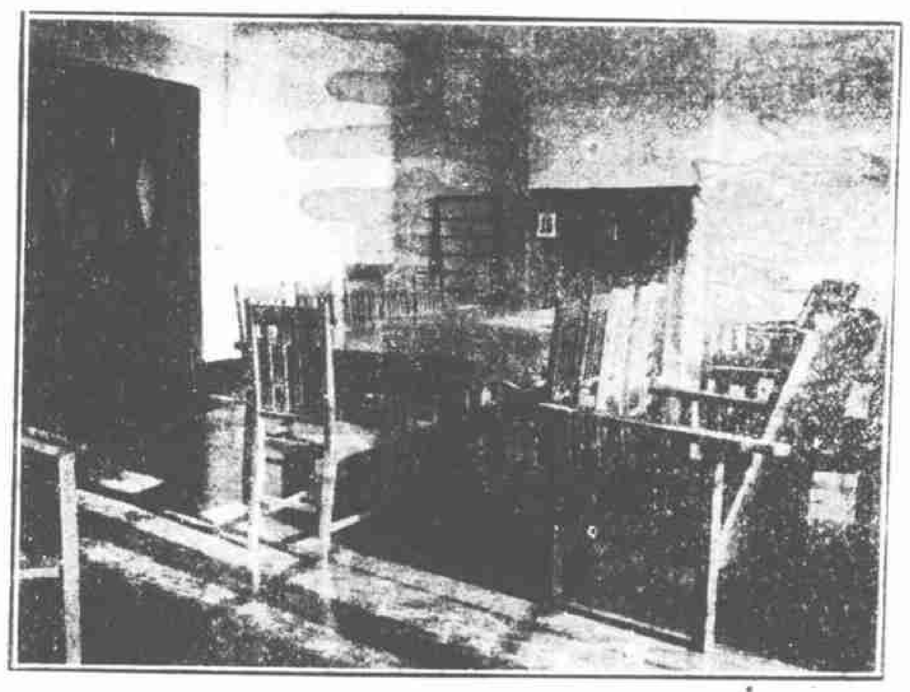

閱報室

萃豐綢昌記假衣莊

▲上海三馬路石路▼

提倡國貨爲吾人救國之先聲 凡我同胞諒皆同意本主人向來抱此宗旨故對於國產及優等紡織品無不銳意徵求竭力提倡愛國 諸君盍歸乎來

名機綢緞 各口皮貨
秋莊夏布 京陝細毛
廣東雲紗 四時服裝
浙省羅紡 名工灑繡

▲電話中央一九六八▼

提倡國貨

大良心牌香烟

十一支庄

本公司前出良心牌香烟已蒙社會贊許茲更選上等煙葉另製十一支庄大良心牌香烟色味俱佳取價尤廉請嘗試之

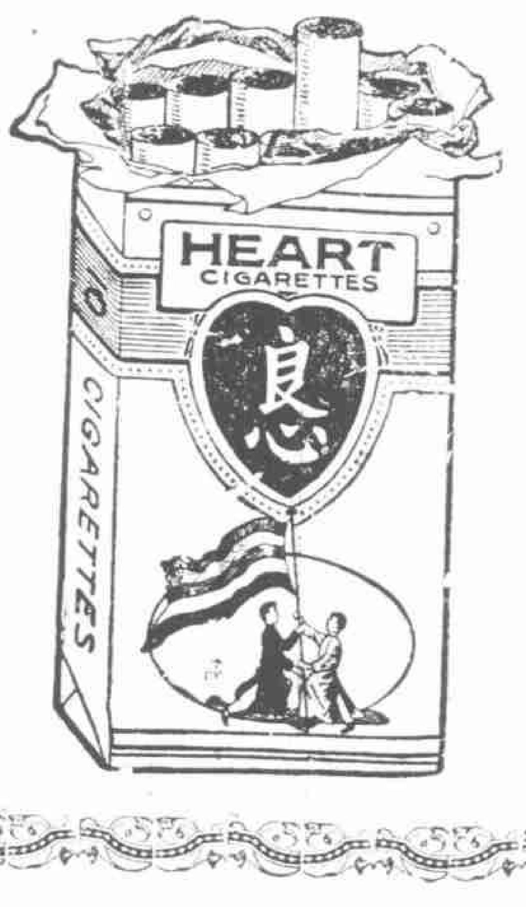

上海中國興業烟草有限公司

上海方九霞潤記銀樓

英大馬路石路口便是

本樓專售金銀首飾精製泰西器皿加洽丁字足赤兼收各路鑛金特備喜慶禮劵尤爲酬酢利便名目繁多不及詳載凡蒙賜顧毋任歡迎請認明大鵬商標庶不致誤

電話中央三九二二號
電報掛號七二〇九

本館祝詞

祝寗波旅滬同鄉會落成

甬於浙為大郡。郡人之僑居於滬者。以貲財與勞力。咸占絕對優勝。故常操工商業之中心。而甬於滬之勢力乃大。凡物衆擎則易舉。惟事亦然。故以其郡人僑滬者之力。相互集合而為旅滬同鄉會之組織。稽其成立。亦既有年。比且廓而大之。度地匃工。爰有新會所之建築。渠渠夏屋。是用告成。余雖不文。又寗敢以浮詞祝。

今人競言愛國矣。然曰愛國而不自愛其鄉。此猶偽耳。夫執塗人而語之曰。愛汝人。必不信。以其無愛之之實。則不必慮有其名也。更推而至於鄉。於邑。於郡。於省。於國。靡不然。蓋誠愛之則必使之實受吾益。益之所至。即愛之所從徵也。國家大矣。即欲汎用吾愛。而苦莫知所由。故必自愛其鄉。始自鄉而邑而郡。愛亦稍稍溥矣。更從而恢其量。則自郡而省而國。胥本此愛之一念。發揮而光大之。郡郡相愛。斯愛及一省矣。省省相愛。斯愛遍一國矣。一國之人交相愛。即交相益。而國有不強且固者乎。今旅滬甬同鄉會之成績。昭昭在人耳目。是能愛其郡者也。能愛其郡者。必能愛其省其國。以一郡為之範。彼盈中國之郡。固皆將勉為之。以盈中國之郡之力。相互集合而謀所以愛且益於其省其國者。國其可恃以無患矣。故吾於茲會之落成。匪亶為甬人慶。抑亦於國家未來之樂利。竊為私心冀幸於無窮也。寗波萬歲。中華民國萬歲。

會所之內容(二)

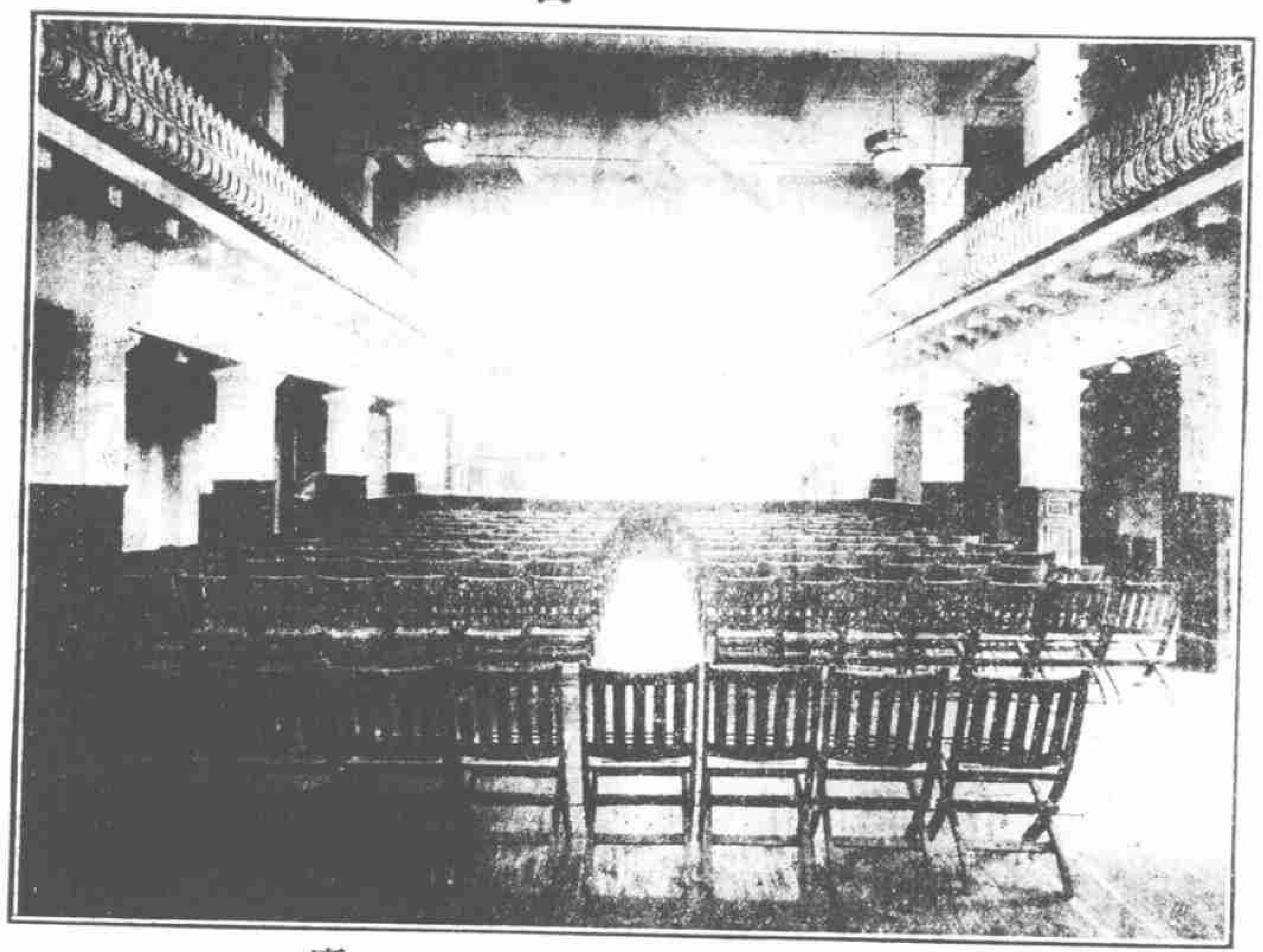

講演廳

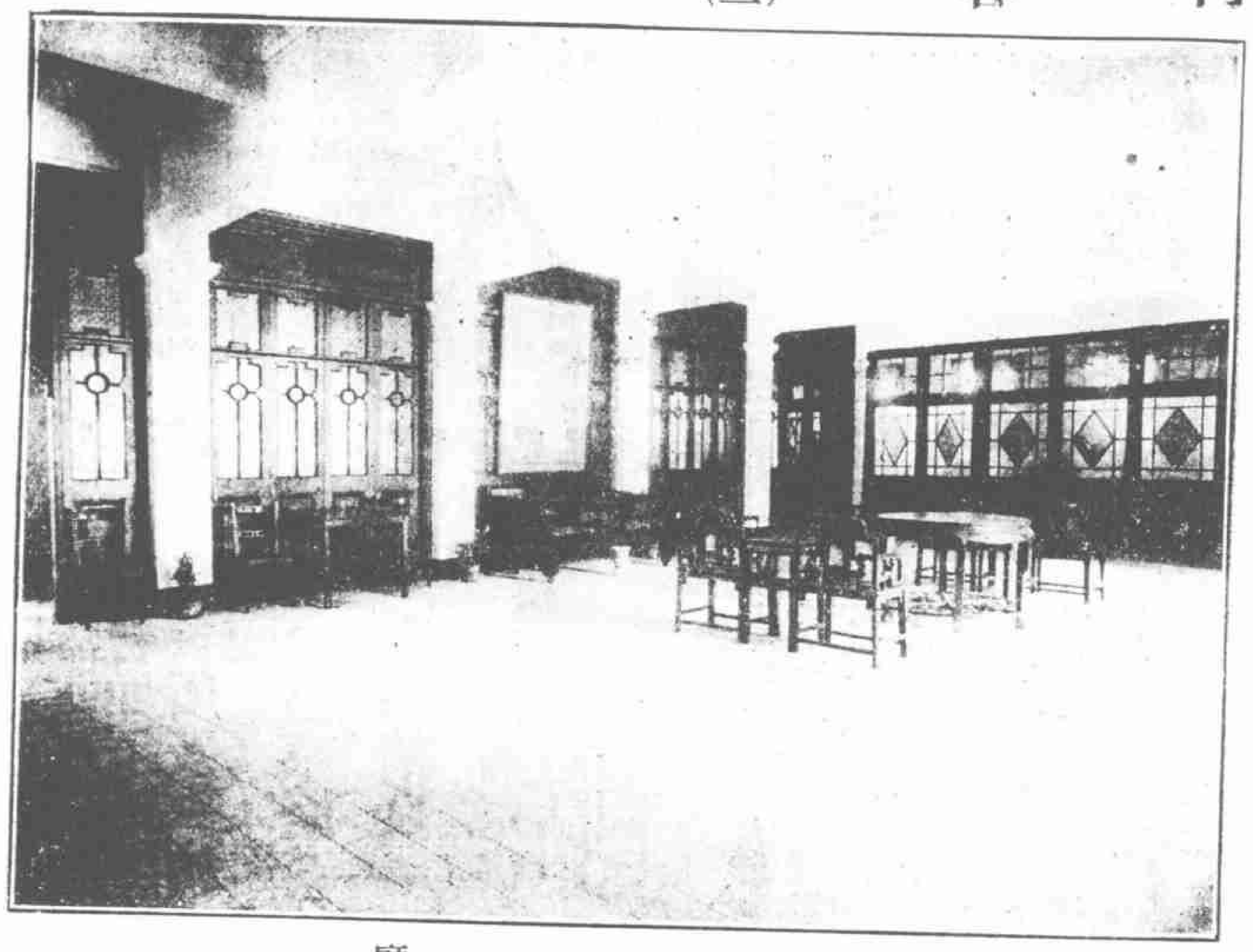

正廳

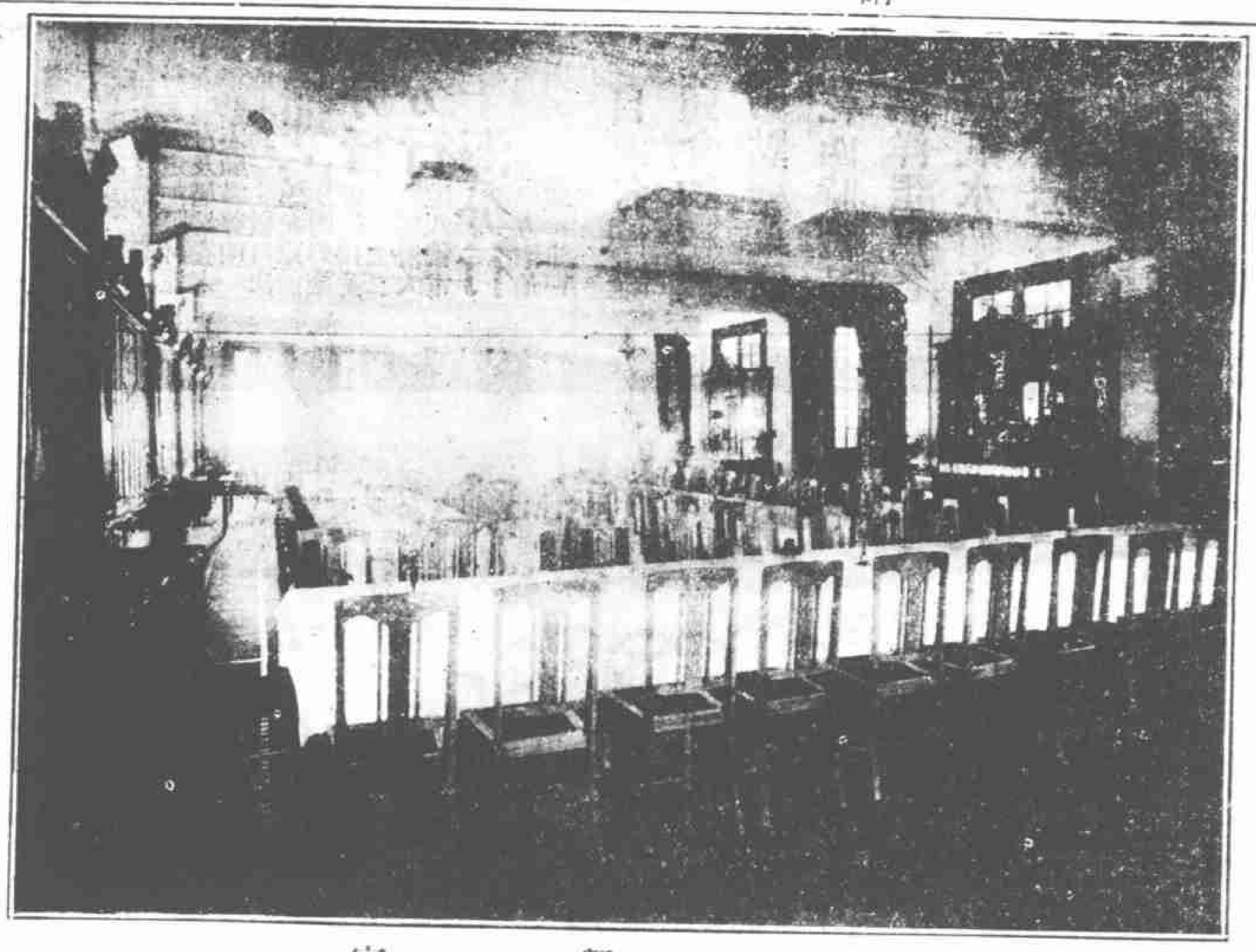

聚餐室

會長室

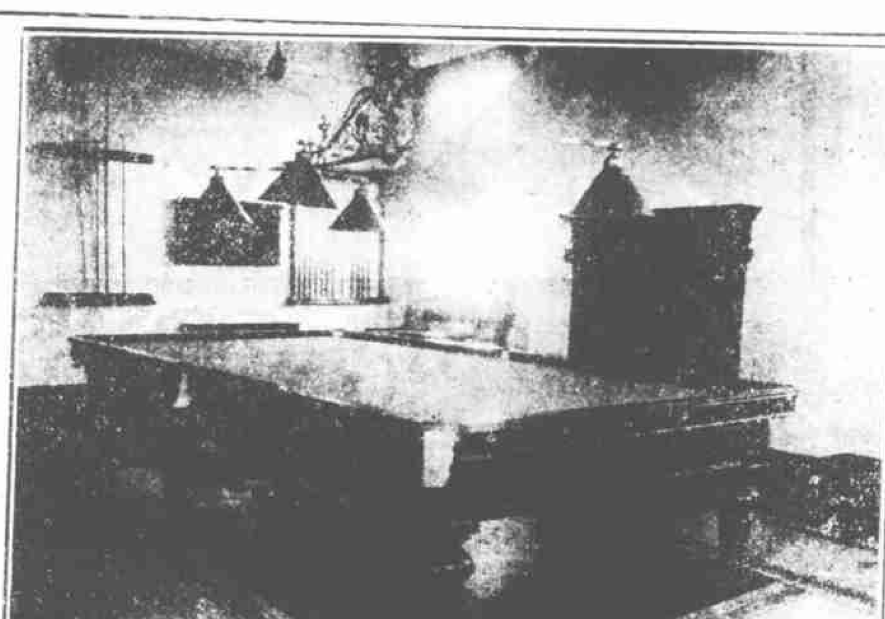

彈子房

紀念室

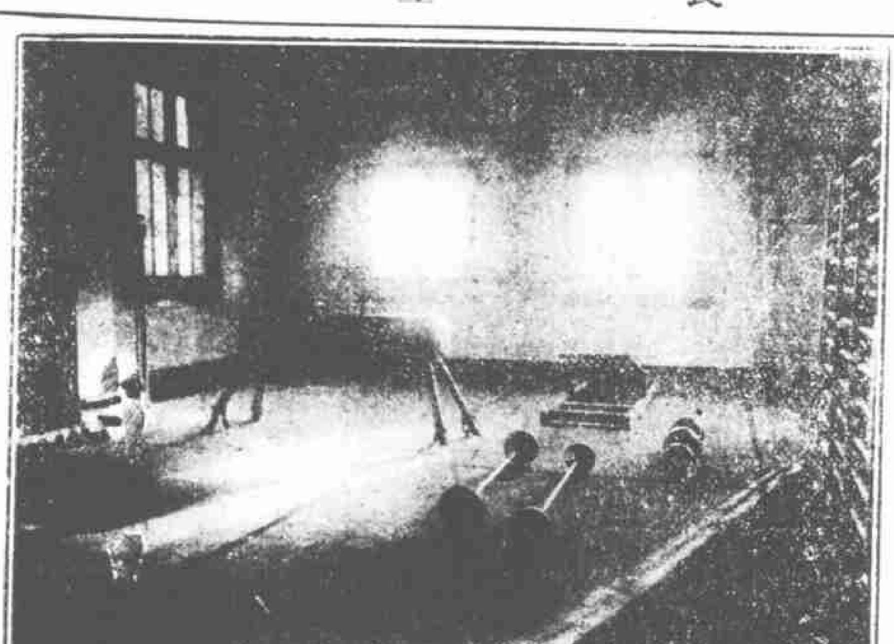

健身房

寗波第一大建築方橋風景

寗波方橋為甬郡唯一之建築發始於甲辰竣工於戊申曆時五歲耗費鉅萬

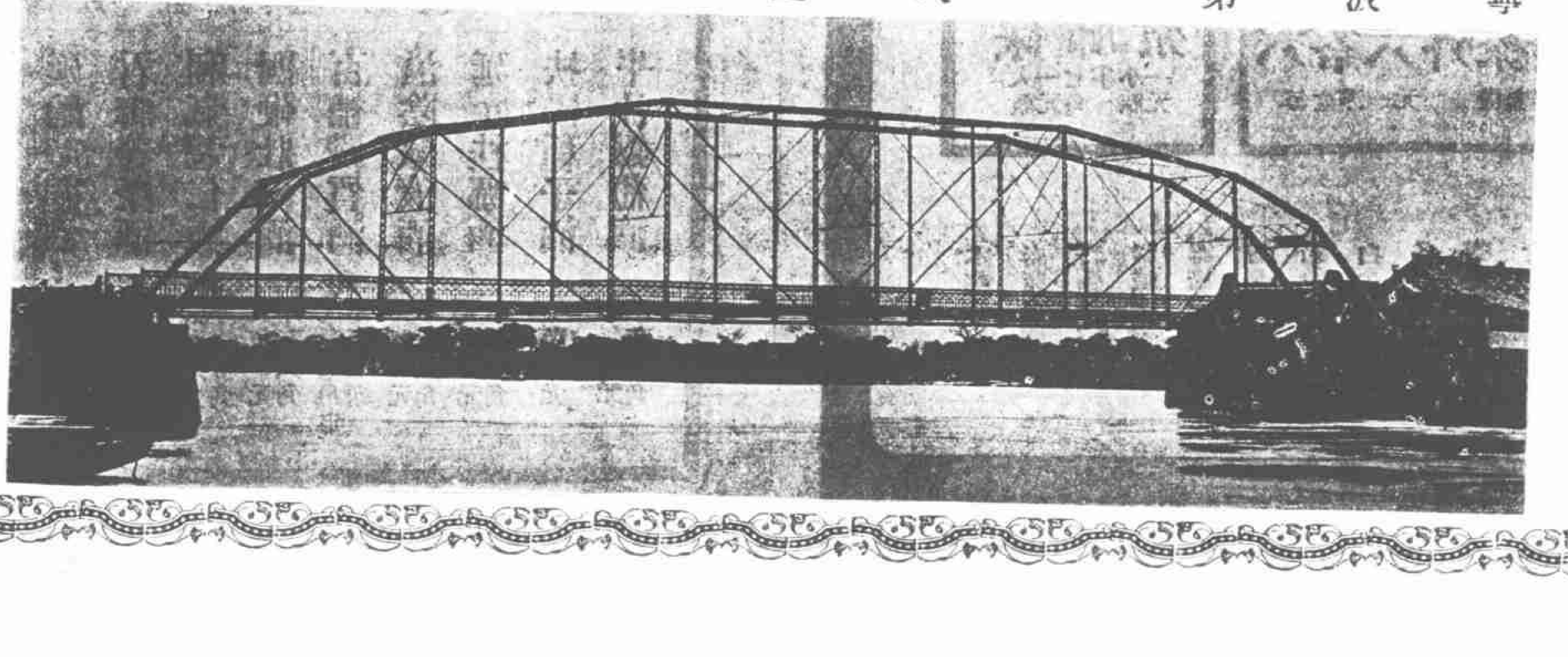

當時主其事者為孫君廷源暨洪君其貴分頭勸募心力交瘁甬人至今利賴之

福和煙公司廣告

本公司開設在上海英大馬路抛球場東首江西路口自運歐美極品各種雪茄紙煙煙絲氣味芬芳裝璜雅麗不但助酒後茶餘之雅興於送禮尤爲相宜他如各式奇巧玲瓏煙具應有盡有無美不備選貨之精良定價之公道久爲中西各界人士所稱許無待贅述倘蒙　賜顧本公司無不竭誠歡迎

朱煜生金銀首飾號

本號專辦頭等鑽石珍珠翡翠精造洋裝首飾中西各欵彈璜耳圈手鐲戒指仿像動物金銀鐘錶眼鏡千里鏡兼修理各種鐘錶洋琴留聲機器並精忏刻中西文字等物荷蒙光顧格外克己以廣招徠

開設在上洋虹口百老滙路一百零五號

上海英大馬路泥城橋堍 美生 電話中央三八九二號

自運各國罐頭食物精製西點糖菓餅乾四時禮品西洋蛋糕各種氣水衛生冰忌淋質料潔淨製作合法另備茶室裝設雅緻招待週密

英商 保衆保險公司

GENERAL
ACCIDENT FIRE & LIFE
ASSURANCE CORPORATION, LIMITED.
Far Eastern Branch
4a Peking Road Shanghai

本公司於西歷一千八百八十五年創始英京倫敦備足資本英金二百萬磅公積三百餘萬磅承保皇家產業專保水火人壽盜傷汽車等險各國通商大埠均有分設保費公道賠欵迅捷早經信孚中外譽馳寰宇如蒙各界惠顧無任歡迎 華總經理鄧瑞人君 上海北京路A字四號 電話中央三八九八

上海棋盤街 美華利

增設專門修理部

六大特色

本號開設上海歷五十餘年對於鐘表之修理夙加研究歷年來凡鐘表之經本號修理者數千萬計莫不行走準確煥然若新聲譽鵲起薄海皆知現爲擴充範圍益求精進起見特闢專門修理部於本號二層樓上併自外洋運到泡光機電鍍器車倫機等種種器械延聘高等技師加工修理此後良工利器相得益彰有美必呈世不之時間守約之士寸陰善用之人欲期鐘表之準確者盍來一試方知斯言非河漢也

(一)凡向本號修理之鐘表不但出有保單保用準確且在保期中原件或有損壞儘可重來修理不另取工資以期終始

(二)鐘表在修理期中顧客如需應用本號備有準確之鐘表可以暫借一俟修理工竣仍易還原物俾無失時之處

(三)尋常之修鐘店不過整頓機械而已本號則精修內部之外凡舊者翻新變色者重鍍損壞者另爲裝故凡向本號修理之鐘表不問其舊若何均能推陳出新不殊新製

(四)已壞之鐘表欲修理或配件尚屬易事欲期準確無錯則非經若干手續之較對不爲功本號聘有高等技師專司較對故能使分秒不差爲本號所獨有

(五)本號最重信用一經約期無或爽失尤非別家所能及

(六)凡有大名數鐘表欲一律準確者本號可承修一月中需費無多而能使準確合用缺[illegible]無

上海棋盤街美華利鐘表鏡眼號廣告

東陸銀行廣告

本行呈准財政農商部立案註册額定資本金二百萬圓已收足一百萬圓公積金六十六萬九千餘圓專營各種存欵利息優厚國內外匯兌各大埠均有代理機關匯水克己各種放欵押欵證券買賣及商業銀行一切業務另提資本二十萬圓辦理儲蓄手續迅速利息優厚又謀顧客之便利凡活期儲蓄祇須存銀五十兩或洋五十元即得領用支票今將儲蓄種類披露如下

(甲)活期儲蓄 初次存入至少五元以後多少不拘年息四厘每半年複利計算塡寫支票以一元爲最少數

(乙)定期儲蓄分種

(一)特別定期 存入銀數五十元以上年息三個月五釐六個月五釐半九個月六厘一年七厘二年七厘半三年八厘四年八厘半五年九厘期經一年以上每半年複利計算

(二)支息定期 存入總數每年或每月得取利息存數最少二百元或二百兩每月支取者一年六厘(每一年加半厘)五年八厘每年支取者一年七厘(每一年加半厘)五年九厘

(三)整存零付 便於學生修學家庭日用及親友撫恤等類

(四)零存整付 每月存入零數至一定年限付還本息最合子女教育及婚嫁養老等費

(五)志願儲蓄 立志儲蓄塡就志願書聲明一定期限內或未到一定數目決不支取其息特優本行備有各種存欵詳章如蒙惠索即當寄奉

總管理處 北京前門外施家胡同 總理賀德隣 經理賀芹舫 副經理張瀛洲 電話南局二六六三二二六○ 電報掛號二二三二

北京分行 電報掛號二二二二 經理李鍵如 副理洪渭漁

天津分行 英界海大道八號 電話四八四七 二五八○

上海分行 南京路抛球塲 電話中央四七四八 四七四七 四七四六 電報掛號二二一二 經理方椒伯 副理林斗南

泰昌洋貨木器號廣告

本號爲擴充營業起見特在愚園路購地自建寬大廠房精製西式木器並可代繪圖樣隨客選擇諸君如須佈置住宅或寫字間銀行會所及一切公共機關等請駕臨上海南京路泰昌洋貨木器號

出品精良！式樣新奇!!價格底廉!!!

發行所 南京路P三百三十三號 電話中央五三五

製造廠 愚園路十九號 電話西二一八八

上海四馬路麥家圈轉角太和大藥房

清血解毒

六零六

五

花柳毒之爲害盡人知之而盡人蹈之盡人蹈之而盡人求所以治之小則紹嗣大而牧身統計我全國同胞每年中死於毒者不知凡幾此皆療治失宜毒菌未毒撲滅之故六零六藥內服毒菌滴理播還最有效驗血分毒染深淺不論遠沂如法歷時無不立愈服之斷根不發並可常升提窮與尋若霉壞且藥判專治花柳不僅血熱濕毒各症癬疳瘍瘡瘰癬小兒胎毒癬疥赤自帶下婦人亦可瘰治諸症每瓶一元價日半每打十七角五角七元

補血生精 人中寶 大瓶二元 小瓶一元二角

生肌拔毒 六零六外搽藥膏 每盒洋一元 樣盒洋二角

化痰止咳 保肺漿 大瓶一元七角半 小瓶一元

本藥房自運泰西各國原料藥材醫用器械化學儀器婦女化粧香品大小鏡箱鏡頭干片白金紙自製各種家用靈藥特聘醫學士謝應瑞醫生常住診治內外各症另設配藥部專配醫生方劑莫不推誠招待定價公平以副　雅意

上海五洲大藥房店屋圖樣

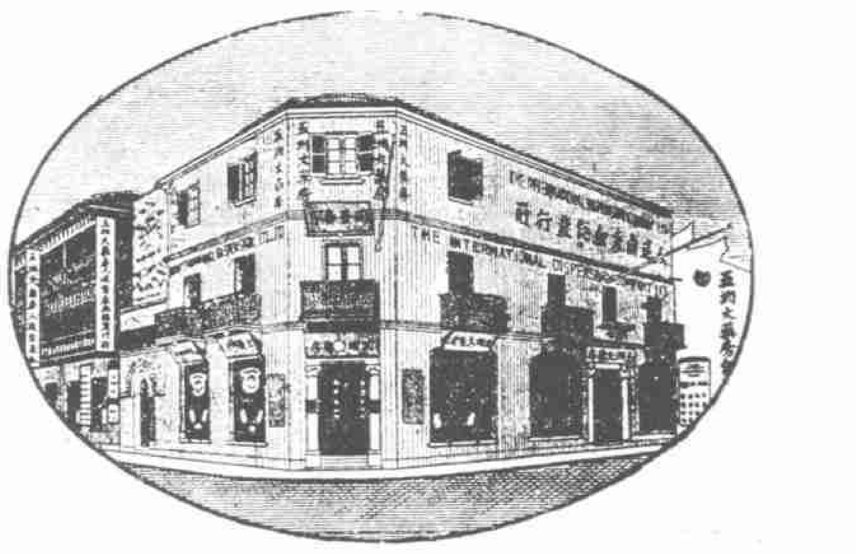

◉本藥房營業概要（特設配藥部）

本藥房專運歐美各國著名藥廠原料藥材醫療器械化學用具照相材料化粧香品選擇精良無美不備更復延聘專門藥劑師除配製治病補身各種經驗良藥如人造自來血海波藥樹皮丸助肺呼吸香膠月月紅女界寶嘉普魚肝油精丸良丹等久已馳名中外有口皆碑外近年以來爲便利病家起見設特配藥部專配內外各科西醫方劑研究精細考察審慎以供軍營醫院社會家庭之需要來方隨到隨配迅速異常如蒙　各界惠顧無不推誠相待以表歡迎再本藥房出品各藥名目繁多另編有衛生指南一書將各藥功用及服法分類詳載便於閱者茲將書中各藥分門別類逐日輪流刊佈以供衆覽而便採擇

上海四馬路棋盤街轉角五洲大藥房啟

外埠五洲分號及各大藥房均有經售

◉滋補良藥

開胃健脾藥	大瓶五角半 小瓶三角半
貢邦補益藥	大瓶一元半 小瓶一元
補腎固精藥	每瓶五角
斂汗葆眞酒	大瓶六角 小瓶四角
百補衛生酒	每瓶一元
延齡廣嗣酒	每瓶一元
君寧養榮酒	大瓶一元 小瓶六角
利氣薏仁酒	大瓶八角 小瓶五角
四鞭壯陽酒	大瓶一元 小瓶六角
百補鐵質酒	大瓶七角半 小瓶五角
滋陰鐵液酒	大瓶一元 小瓶六角
延年桂哪酒	大瓶一元 小瓶六角
扶陽種子酒	每瓶一元
牛汁鐵葡酒	大瓶一元 小瓶六角